



広報 あおき

4 
No.481
2019.4.1



【主な記事】 特集 青木村地域自然エネルギー研究協議会経過報告
平成31年度 当初予算のポイント・一般会計予算主な新規事業について
青木村の国民健康保険税率が変わります
ゴールデンウィーク業務・営業体制

村からのお知らせ
フォトdeあおき ほか

— 輝く未来へ旅立つ時 —

3月14日に青木中学校、15日に青木小学校の卒業式が行われました。(詳しくは本誌19ページ)

～青木村地域自然エネルギー研究協議会 経過報告⑫～

「ミライズ あおき」ラオスの地で始動!

村と商工会、村内企業、金融機関、大学などが連携し、新たな産業や雇用創出、若いエンジニア育成などを目的に、地方創生の交付金などを活用して平成28年4月「青木村地域自然エネルギー研究協議会」を立ち上げ、太陽光・風力・小水力を組み合わせたハイブリッド(複合)な自然エネルギーによる発電システムの開発研究・試作品の製造・実証実験を進めてきました。

このほど、ラオス人民民主共和国の北部、シェンクアン県クワイオ村において、太陽光と小水力を組み合わせた「ミライズ あおき」が設置され運用を開始しました。北村村長、研究協議会の関係者、設置をしたラオス国シェンクアン県関係者、クワイオ村長の出席のもとクワイオ村民が見守る中、記念セレモニーが行われました。北村村長によって運転の開始が宣言され、「ミライズ あおき」の運用がはじまり、青木村で製造された「ミライズ あおき」の発電した電気が、ラオスの地に明るく点りました。

セレモニーの参加にあわせ、在ラオス日本大使館、JICAラオス事務所を訪問し、これまでの取り組みと今後の輸出に向けてのご助言をいただきました。

協議会発足から3年間、このラオスへの設置をひと区切りとして、今後は村内企業を中心としたNPOを立ち上げ、量産体制の強化、輸出などにより販売を促進し、村内企業の活性化を進め、新たな雇用を更に生むような取り組みを進めてまいります。



「ミライズあおき」の運用開始をクワイオ村の皆さんと祝う



シェンクアン県クワイオ村に設置された「ミライズ あおき」



シェンクアン県庁訪問

青木村モデル「ミライズあおき」の 国際貢献への挑戦



青木村地域自然エネルギー研究協議会 会長 関 和市

2017年10月に来村いただいたスンダーラ閣下ご夫婦

青木村モデル「ミライズあおき」および「エネ空あおきタワー」は、青木村地域自然エネルギー研究開発協議会が2016年度から2019年度にわたり青木村の異業種企業を中心に周辺市町村各種企業の有機的技術の統合により研究開発したモデルであります。

今般第4回のラオス国訪問は、ラオス国シェンクアン県カム郡クワイオ村に、青木村モデル「ミライズあおき」の実証試験用システムの設置と運用開始のための訪問であります。幾つかの困難を乗り越え今回めでたく設置と運用開始に至りました。この青木村モデルに関しては2017年1月から両国の外務省に報告して進めており国際貢献の一端を担う青木村の大きな国際的プロジェクトへの挑戦であります。2017年10月、在日本国ラオス駐日全権大使ビロードスンダーラご夫妻が青木村をご視察されました。この際青木村モデル「ミライズあおき」をラオス国に設置したいとのご希望があり、北村政夫村長からラオス国に無償提供の目録が贈呈されるに至ったものであります。

ラオス国は豊富な水資源を利用した水力発電が主力エネルギーであります。ラオス北部のシェンクアン県はクリーンで再生可能なエネルギー（太陽光、風力、水力）による小型分散型電源システムを構築することで電力系統接続や単独独立電源および道路等のインフラ整備による経済発展への貢献、地球温暖化防止への貢献が期待されます。第一は、小型分散型風力／太陽／水流複合発電装置を導入普及させること、第二は、大型の風力発電、大規模太陽光発電の複合発電所を建設することで、シェンクアン県では自然エネルギーだけで電力生産導入普及することによって経済を発展させ、世界第一のクリーンで再生可能エネルギー利用国と地球温暖化防止国になると期待されています。

今回の青木村モデル「ミライズあおき」の設置と運用開始は正に奇跡に値する以上に素晴らしい青木村の大発明と国際貢献の挑戦であります。ラオス国シェンクアン県の人たちの「ミライズあおき」を眺める輝いた瞳と素敵な笑顔を忘れることができません。青木村・クワイオ村おめでとうございます。心よりお祝いを申し上げます。



クワイオ村から感謝状が贈られる



シェンクアン県知事へ目録贈呈



発電した電気を活用するクワイオ村集会所

平成31年度 当初予算のポイント

平成31年度の当初予算が、3月議会で可決されました。
一般会計、特別会計の予算概要をお知らせします。

一般会計

歳入歳出それぞれ **27億6,000万円**

誇らしきわが郷土再発見「五島慶太翁顕彰プロジェクト」拠点施設五島慶太未来創造館(仮称) 建設工事、小学校ICT教育設備の更新、障害児者の早期支援・通所施設の開設等により、

前年度と比べて **1億1,000万円 (4.2%)**の増額となりました。

※6ページ「平成31年度 一般会計予算 主な新規事業について」をご覧ください。

歳入

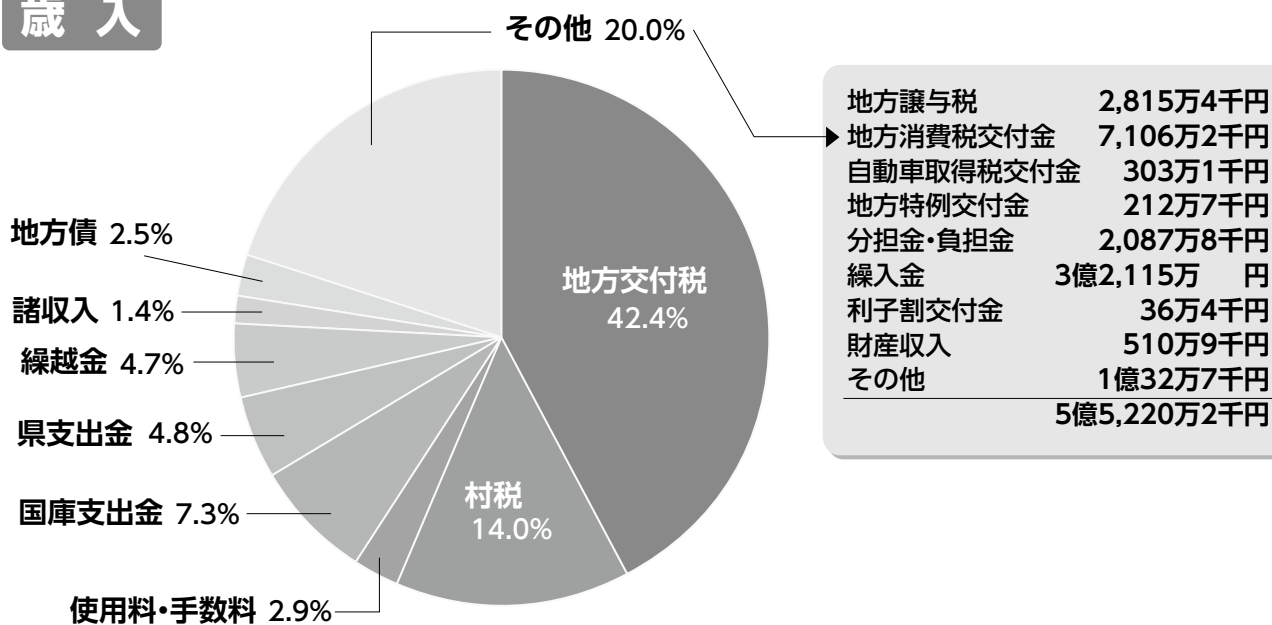

	平成31年度	平成30年度	差引	増減率
地方交付税	11億6,902万円	11億5,700万円	1,202万円	1.0%
村税	3億8,569万2千円	3億7,545万8千円	1,023万4千円	2.7%
使用料・手数料	7,885万2千円	8,012万5千円	△127万3千円	△1.6%
国庫支出金	2億144万2千円	1億6,989万7千円	3,154万5千円	18.6%
県支出金	1億3,352万6千円	1億3,873万3千円	△520万7千円	△3.8%
繰越金	1億3,000万円	1億3,000万円		
諸収入	3,996万6千円	4,161万1千円	△164万5千円	△4.0%
地方債	6,930万円	8,540万円	△1,610万円	△18.9%
その他	5億5,220万2千円	4億7,177万6千円	8,042万6千円	17.0%
合計	27億6,000万円	26億5,000万円	1億1,000万円	4.2%

歳出 (目的別)

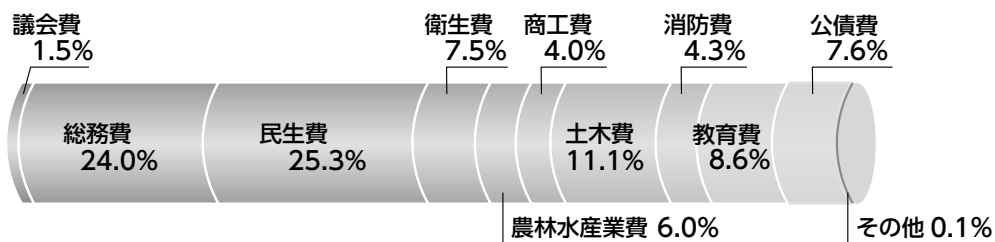

	平成 31 年度	平成 30 年度	差 引	増減率
議 会 費	4,056 万 6 千円	4,050 万 4 千円	6 万 2 千円	0.2%
総 務 費	6 億 6,406 万 4 千円	5 億 4,700 万 円	1 億 1,706 万 4 千円	21.4%
民 生 費	6 億 9,726 万 円	6 億 7,045 万 8 千円	2,680 万 2 千円	4.0%
衛 生 費	2 億 656 万 5 千円	1 億 9,886 万 円	770 万 5 千円	3.9%
農 林 水 産 業 費	1 億 6,666 万 7 千円	1 億 7,216 万 7 千円	△ 550 万 円	△ 3.2%
商 工 費	1 億 937 万 円	1 億 303 万 5 千円	633 万 5 千円	6.1%
土 木 費	3 億 760 万 3 千円	3 億 3,760 万 9 千円	△ 3,000 万 6 千円	△ 8.9%
消 防 費	1 億 1,861 万 7 千円	1 億 2,204 万 9 千円	△ 343 万 2 千円	△ 2.8%
教 育 費	2 億 3,600 万 8 千円	2 億 3,989 万 7 千円	△ 388 万 9 千円	△ 1.6%
公 債 費	2 億 1,025 万 2 千円	2 億 1,539 万 3 千円	△ 514 万 1 千円	△ 2.4%
そ の 他	302 万 8 千円	302 万 8 千円		
合 計	27 億 6,000 万 円	26 億 5,000 万 円	1 億 1,000 万 円	4.2%

歳出 (性質別)

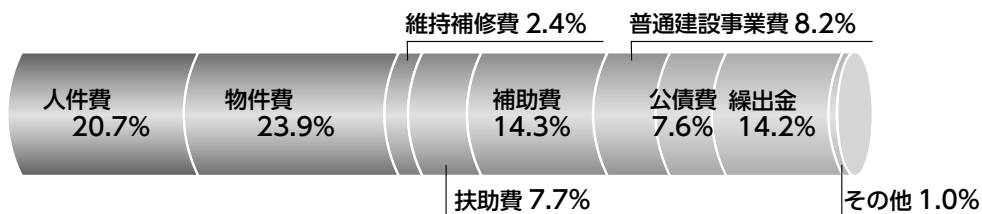

	平成 31 年度	平成 30 年度	差 引	増減率
人 件 費	5 億 7,033 万 9 千円	5 億 7,201 万 5 千円	△ 167 万 6 千円	△ 0.3%
物 件 費	6 億 5,955 万 3 千円	6 億 4,602 万 8 千円	1,352 万 5 千円	2.1%
維 持 補 修 費	6,595 万 4 千円	6,520 万 円	754 万 円	1.2%
扶 助 費	2 億 1,187 万 3 千円	2 億 1,575 万 5 千円	△ 388 万 2 千円	△ 1.8%
補 助 費 等	3 億 9,440 万 円	3 億 8,108 万 9 千円	1,331 万 1 千円	3.5%
普 通 建 設 事 業 費	2 億 2,722 万 4 千円	1 億 1,690 万 3 千円	1 億 1,032 万 1 千円	94.4%
公 債 費	2 億 1,025 万 2 千円	2 億 1,539 万 3 千円	△ 514 万 1 千円	△ 2.4%
繰 出 金	3 億 9,230 万 7 千円	3 億 7,181 万 9 千円	2,048 万 8 千円	5.5%
そ の 他	2,809 万 8 千円	6,579 万 8 千円	3,770 万 円	△ 57.3%
合 計	27 億 6,000 万 円	26 億 5,000 万 円	1 億 1,000 万 円	4.2%

特 別 会 計

会 計 名	平成31年度	平成30年度	差 引	増減率
国民健康保険	5億4,685万3千円	5億1,785万8千円	2,899万5千円	5.6%
簡 易 水 道	1億8,759万9千円	1億6,852万2千円	1,907万7千円	11.3%
別 荘	1,741万7千円	1,635万7千円	106万 円	6.5%
下 水 道	2億7,777万2千円	2億7,687万9千円	89万3千円	0.3%
介 護 保 険	5億6,513万8千円	5億5,012万 円	1,501万8千円	2.7%
後期高齢者医療	6,144万7千円	5,926万3千円	218万4千円	3.7%



平成31年度 一般会計予算 主な新規事業について

第5次青木村長期振興計画後期基本計画の3年目となります。地方創生総合戦略とあわせ「日本一住みたい村づくり」実現に向けて4つの重点推進プロジェクトと6つの施策分野の目標達成に向けて更なる事業を展開していきます。

総務企画課関係

- ①指定避難所冷房設備設置工事…………… 324万円
(地区の要望により公民館等指定避難所の冷房設備整備工事を行います)
- ②住宅用太陽光発電設備導入補助金の拡充【蓄電池設備にも補助】…………… 80万円
(住宅用太陽光発電設備補助金支給に加え、蓄電池設備設置工事にも補助金を支給します)
- ③エネルギーサービスプロバイダー委託料…………… 52万8千円
(新電力供給により役場庁舎の電気料金の節減を図ります)
- ④消防団出動手当の拡充
出動手当500円を1,000円に増額…………… 45万円
(団員の出動手当を増額します)

■参考

- ⑤県議会議員選挙…………… 419万円
(4月7日執行の長野県議会議員選挙事務の経費です)
- ⑥参議院議員選挙…………… 736万円
(7月執行予定の参議院議員選挙事務の経費です)

税務会計課関係

- ①評価替えに伴う標準宅地鑑定評価委託料…………… 185万1千円
(2021年評価替えに伴う委託料です)
- ②地方税共通納税システム導入費用…………… 126万4千円
(全市町村で2019年開始のシステム改修費用です)

建設農林課関係

- ①農地利用状況調査支援システム…………… 259万2千円
(農業委員の農地利用状況調査にタブレットPCを導入します)
- ②上小森林祭…………… 118万8千円
(上小地区の植樹祭が当村で開催されます。森林の里親事業、苗木を購入します)
- ③新規就農者支援体制整備事業…………… 77万9千円
(新規就農者支援体制の拡充を図ります)

住民福祉課関係

- ①インフルエンザ予防接種補助事業…………… 28万8千円
(罹患すると重症化しやすい0～3歳児及び高校受験期の中学3年生の予防接種代を補助します)
- ②妊娠出産包括支援業務委託料…………… 19万7千円
(産後ケア、産前産後のサポート事業を行います)
- ③出生児世帯おむつごみ補助事業…………… 4万3千円
(おむつごみ袋を支給し家計の費用負担を軽減します)
- ④日常生活圏域高齢者ニーズ調査…………… 137万5千円
(高齢者の日常生活圏域のニーズ調査を行います)
- ⑤第4次男女共同参画計画策定…………… 19万6千円
(計画の策定に係る委員報酬、印刷製本費)

教育委員会関係

- ①小学校ICT教育設備の更新(サーバー、VOD) …… 537万1千円
(ICT教育に係る機器設備を更新します)

- ②埋蔵文化財試掘調査委託料…………… 194万4千円
(工業団地造成計画の事前調査を行います)
- ③図書館システム更新事業…………… 188万1千円
(上田地域図書館情報ネットワークシステムを更新します)
- ④児童センター空調設備設置工事…………… 18万1千円
(児童センター内図書室の冷房設置工事を行います)

総務企画課・商工観光移住課

誇らしきわが郷土再発見「五島慶太翁顕彰プロジェクト」

- ①五島慶太未来創造館(仮称)建設工事…………… 1億6,600万円
(郷土の偉人五島慶太翁顕彰事業の発信、交流、学習拠点とする施設を建設します)

◆財源として

- イ. 地方創生拠点整備交付金…………… 8,300万円
- ロ. 企業版ふるさと応援寄附金…………… 8,300万円

- ②五島慶太翁顕彰イベント…………… 280万円
(郷土の偉人五島慶太翁顕彰事業を行います)

◆財源として

- イ. クラウドファンディング寄附金…………… 280万円
(郷土の偉人五島慶太翁顕彰事業の資金を全国から募ります)

教育委員会・住民福祉課

■家庭-教育-福祉の連携プロジェクト

- ◆障害児早期支援事業(通所施設の開設)施設改修… 216万円
- ◆障害児早期支援事業運営費補助…………… 400万円
(障害児者の早期支援を行うため通所施設運営費用を補助します)

特別事業会計について

国民健康保険事業は、昨年4月から県と共同保険者となり新制度がスタートしました。財政運営主体が県に移行しましたが、保険料率の決定、賦課徴収、給付等の事務は、引き続き村で行っています。

簡易水道事業、特定環境保全公共下水道事業は、維持管理費などの運営経費に加え2020年からの公営企業会計の導入に向けて資産台帳の整備やシステム導入を行う費用を見込みました。また、簡易水道事業は、夫神区にある夫神減圧槽の老朽化に伴う改修工事と濁水対策として白川ダムの水位計設置工事を計上しました。

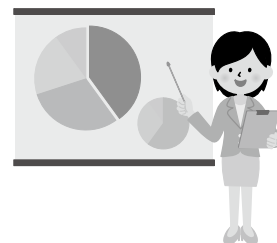

青木村の国民健康保険税率が変わります

国民健康保険税の運営は平成29年度までは各市町村ごとでしたが平成30年度より都道府県との共同運営となりました。共同運営にあたり、県から示される「標準税率」にもとづいて各市町村は賦課徴収を行い、集めた税金を「事業費納付金」として県へと納めます。

そのため、各市町村は「標準税率」に見合うよう税率を調整することとなりました。今まで青木村の国保税率は基金を切り崩すことで税率を低く保ってきたため、急激に税率が上昇しないよう、平成30年度より3ヶ年をかけて「標準税率」に合わせていきます。具体的な税率は下記の表のとおりです。

H29年度以前		医療分	支援金分	介護分	現行		医療分	支援金分	介護分
	所得割	6.30%	1.70%	2.00%		7.60%	2.90%	2.10%	
資産割	23.00%	5.00%	10.00%						
均等割	18,500	5,000	4,300	18,500	5,000	4,300			
平等割	18,500	6,000	4,700	18,500	6,000	4,700			

H31年度適用		医療分	支援金分	介護分	H32年度適用		医療分	支援金分	介護分
	所得割	7.60%	2.90%	2.10%		7.60%	2.90%	2.10%	
資産割									
均等割	25,000	6,400	7,300	25,000	6,400	7,300			
平等割	18,500	6,000	4,700	25,000	6,000	6,500			

- 地太字の部分が各年の変更点となります。
- それぞれ4月1日からの適用となります。

【お問い合わせ先】 税務会計課税務係 情・☎ 49-0111

ゴールデンウィーク10連休業務・営業体制

施設名	4月27日(土)		4月28日(日)		4月29日(月)		4月30日(火)		5月1日(水)		5月2日(木)		5月3日(金)		5月4日(土)		5月5日(日)		5月6日(月)	
	開始	終了	開始	終了	開始	終了	開始	終了	開始	終了	開始	終了	開始	終了	開始	終了	開始	終了	開始	終了
くつろぎの湯	10:00	20:00	10:00	20:00	10:00	20:00	休	休	10:00	20:00	10:00	20:00	10:00	20:00	10:00	20:00	10:00	20:00	10:00	20:00
老人センター	10:00	16:00	10:00	16:00	10:00	16:00	休	休	10:00	16:00	10:00	16:00	10:00	16:00	10:00	16:00	10:00	16:00	10:00	16:00
社会福祉協議会	8:30	17:15	8:30	17:15	8:30	17:15	休	休	8:30	17:15	8:30	17:15	8:30	17:15	8:30	17:15	8:30	17:15	8:30	17:15
青木診療所	8:30	12:30	休	休	休	休	8:30	12:30	8:30	12:30	8:30	12:30	休	休	休	休	休	休	休	休
宮原歯科医院	9:00	12:00	休	休	休	休	休	休	休	休	休	休	休	休	休	休	休	休	休	休
池田薬局	9:00	19:00	休	休	休	休	9:00	19:00	9:00	19:00	休	休	休	休	休	休	休	休	休	休
サニテック(し尿収集)	8:30	12:00	申し込みは随時受けませんが、収集は5月2日(木)までお待ちいただくようになります。								8:30	12:00	申し込みは随時受けませんが、収集は5月7日(火)までお待ちいただくようになります。							
村営バス	休	休	休	休	休	休	休	休	休	休	休	休	休	休	休	休	休	休	休	休
千曲バス青木線	休日ダイヤ				平日ダイヤ				休日ダイヤ											
情報センター	終日休業となりますが、告别式の放送は対応いたします。																			
あおきの森管理事務所	8:30	17:15	休	休	休	休	8:30	17:15	8:30	17:15	8:30	17:15	8:30	17:15	8:30	17:15	休	休	休	休
JAガソリンスタンド	終日通常営業																			
望岳ガソリンスタンド	終日通常営業																			
文化会館(体育施設予約受付)	8:30	22:00	8:30	17:00	8:30	17:00	休	休	8:30	17:00	8:30	17:00	8:30	17:00	8:30	17:00	8:30	17:00	休	休
〃(体育施設利用)	8:30	22:00	8:30	17:00	8:30	17:00	休	休	8:30	22:00	8:30	22:00	8:30	22:00	8:30	22:00	8:30	17:00	休	休
図書館、歴史・民俗資料館	9:30	17:30	9:30	17:30	休	休	休	休	休	休	9:30	18:00	休	休	休	休	9:30	17:30	休	休
郷土美術館	9:00	16:30	9:00	16:30	9:00	16:30	9:00	16:30	9:00	16:30	9:00	16:30	9:00	16:30	9:00	16:30	9:00	16:30	9:00	16:30
児童センター	休	休	休	休	休	休	休	休	休	休	休	休	休	休	休	休	休	休	休	休
JA営農センター青木	8:30	12:00	休	休	休	休	8:30	17:00	8:30	17:00	8:30	17:00	休	休	8:30	12:00	休	休	休	休
JA精米機(2台共通)	7:30	19:00	7:30	19:00	7:30	19:00	7:30	19:00	7:30	19:00	7:30	19:00	7:30	19:00	休	休	休	休	休	休
JA農機修理	8:30	17:00	休	休	休	休	8:30	17:00	8:30	17:00	8:30	17:00	休	休	休	休	休	休	休	休
信州昆虫資料館	10:00	17:00	10:00	17:00	10:00	17:00	休	休	10:00	17:00	10:00	17:00	10:00	17:00	10:00	17:00	10:00	17:00	10:00	17:00
横手オートキャンプ場	9:00	20:00	9:00	20:00	9:00	20:00	9:00	20:00	9:00	20:00	9:00	20:00	9:00	20:00	9:00	20:00	9:00	20:00	9:00	20:00
道の駅あおき	9:00	18:00	9:00	18:00	9:00	18:00	9:00	18:00	9:00	18:00	9:00	18:00	9:00	18:00	9:00	18:00	9:00	18:00	9:00	18:00
リフレッシュパーク青木	9:00	18:00	9:00	18:00	9:00	18:00	9:00	18:00	9:00	18:00	9:00	18:00	9:00	18:00	9:00	18:00	9:00	18:00	9:00	18:00
田沢温泉有乳湯	6:00	21:30	6:00	21:30	6:00	21:30	6:00	21:30	6:00	21:30	6:00	21:30	6:00	21:30	6:00	21:30	6:00	21:30	6:00	21:30
沓掛温泉小倉の湯	9:00	21:00	9:00	21:00	9:00	21:00	休	休	9:00	21:00	9:00	21:00	9:00	21:00	9:00	21:00	9:00	21:00	9:00	21:00
郵便局ATM	9:00	17:00	9:00	14:00	9:00	14:00	9:00	14:00	9:00	14:00	9:00	14:00	9:00	14:00	9:00	14:00	9:00	14:00	9:00	14:00
JA ATM	9:00	17:00	9:00	17:00	9:00	17:00	9:00	17:00	9:00	17:00	9:00	17:00	9:00	17:00	9:00	17:00	9:00	17:00	9:00	17:00

上小地域の各医療機関・薬局のゴールデンウィーク10連休における医療体制につきましては、上田保健福祉事務所ホームページにて掲載されていますのでこちらをご参照ください。

URL <https://www.pref.nagano.lg.jp/uedaho/10renkyu/10renkyu.html>

住民福祉課

わくわく広場

日時 4月23日(火)
10時～11時30分
場所 保健センター
対象 0歳～未就園児
内容 リズムにのって
ふれあい遊び①
持ち物 お子さんの飲み物
申込期限 4月16日(火)
問 保健衛生係
情 49・3132

男性の料理教室

自宅でも作れる内容の調理実習を行います。
日時 4月18日(木)
10時～13時
場所 保健センター
栄養指導実習室

対象 料理に興味のある男性。初心者大歓迎です。

参加費 500円

持ち物 エプロン・三角巾・ハンカチ

申込期限 4月16日(火)

問 保健衛生係
情 49・3132

心の健康相談

心の悩みに保健師が応じる心の健康相談を開催します。

日時 4月18日(木)
5月15日(火)
13時30分～16時30分
場所 保健センター
定員 各回1人～2人
申込期限 相談日前日
問 保健衛生係
情 49・3132

母子相談・離乳食相談

お子さんの身長と体重を測定後、各種相談を実施。相談には、保健師・助産師・栄養士が応じます。
日時 4月11日(木)
9時～12時

● **離乳食相談** 9時30分～11時30分

● **授乳相談** 9時30分～12時

場所 保健センター
対象 0歳～未就園児
妊産婦

持ち物 母子手帳

問 保健衛生係
情 49・3132

特定健診・いきいき健診

健診を申し込まれた方は、個人通知で日時・持ち物等を確認の上、受診してください。

日程 5月8日(水)・9日(木)・10日(金)・13日(月)・14日(火)

場所 保健センター
特定健診 青木村国民健康保険にご加入の40歳～75歳未満の方

いきいき健診 75歳以上の方

骨密度検診 5月10日(金) 午後のみの実施

【お問い合わせ先】

保健衛生係 ☎49-3132

第45回 上小地区障がい者スポーツ大会の参加者を募集します

障がいをお持ちの方が、スポーツを通じて親睦と交流を図り、社会活動への参加を促進するとともに、障がいをお持ちの方に対する地域住民の理解と認識を深めることを目的に、障がい者スポーツ大会を開催します。

参加には申し込みが必要です。参加要件や内容等、詳しくはお問い合わせください。

日時 5月25日(土) 9時～

場所 上田城跡公園陸上競技場

対象 村内にお住まいの障害者手帳をお持ちの方、または障がい(児)施設に入所又は通所している方

申込期限 4月8日(月)

【お問い合わせ先】 住民福祉係 ☎ 49-3132

福祉医療費給付事業

福祉医療費給付事業は、乳幼児・児童等(出生から18歳年度末まで)、障がい者、母子家庭の母子、父子家庭の父子の方の福祉の増進を図るため、医療費の自己負担分への助成を長野県と村で行っています。

該当となっている方は、県内の医療機関及び処方箋薬局にかかる際に必ず受給者証を提示してください。

県外の医療機関等にかかった場合は、後日役場受付に給付申請をしてください。申請は、診療月から1年を過ぎると無効となりますのでご注意ください。

支給は1診療につき、保険医療費から高額療養費、付加給付額、500円(受給者負担額)を差し引いた額を口座へ振り込みいたします。

また、昨年8月診療分より、乳幼児・児童の医療費につきましては「現物給付方式」となり、医療機関及び処方箋薬局での支払額が、窓口にて1診療当たり、最大500円で済むようになっています。(柔整に関しましては、今まで通り、償還払方式となっています)

保険証に変更があった場合は、必ず役場受付に保険証と受給者証をお持ちください。

受給者証が毎年更新になる方につきましては、資格審査後7月下旬に新受給者証を郵送します。詳しくは広報7月号に掲載いたします。

【お問い合わせ先】 住民福祉係 ☎ 49-3132



国民年金保険料学生納付特例制度のご案内

国民年金は、20歳以上であれば、学生も加入しなければなりません。

しかし、学生の方は一般的に所得が少ないため、ご本人の所得が一定額以下の場合、国民年金保険料の納付が猶予される「学生納付特例制度」があります。

対象 学校教育法に規定する大学(大学院)、短期大学、高等学校、高等専門学校、専修学校及び各種学校(修業年限1年以上である課程)に在学する学生等で、ご本人の前年所得が次の計算式で計算した金額以下の方

【所得の目安】

118万円 + (扶養親族等の数 × 38万円)

学生納付特例の承認期間は4月から翌年3月までとなりますが、承認を受けた次の年度も在学予定である場合は、4月初めに再申請の用紙が届きます。引き続き、学生納付特例制度の申請をご希望の場合は、必要事項をご記入の上、ご返送ください。

【お問い合わせ先】

小諸年金事務所 ☎0267-22-1082

平成31年度 犬の新規登録・狂犬病予防注射の実施について

日時 4月10日(水)

13:30~13:45 当郷浦野駅跡公園駐車場
13:55~14:15 総合グラウンド駐車場
14:25~14:40 文化会館駐車場
14:50~15:05 木立公民館
15:15~15:25 下奈良本ふれあいセンター
15:30~15:40 沓掛コミュニティセンター
15:50~16:00 入奈良本コミュニティセンター

日時 5月11日(土)

13:30~13:40 保健センター駐車場
13:45~13:55 下奈良本ふれあいセンター
14:05~14:15 木立公民館

料金 新規登録料：3,000円
予防注射・済票料：3,500円



※噛み付き事故・逃走等の防止のため、注射の際は**飼い主様ご自身で犬を抑えて頂きます。**

抑えられない犬は接種できません。

※「秋の集合注射」は実施されません。上記の日程が長野県獣医師会加盟の動物病院で必ず摂取してください。

平成31年度 犬のしつけ方教室を開催します

目的 飼育者が犬の正しい飼い方としつけ方を身につけることにより、飼犬管理の向上を目的とします。

主催 長野県動物愛護会上小支部
長野県上田保健福祉事務所

開催日程

前期 学科1回：4/13(土曜日)
実技5回：4/20、5/11、5/18、5/25、6/1、
予備 6/8(各土曜日) 全6回
後期 学科1回：9/14(土曜日)
実技5回：9/21、9/28、10/5、10/12、10/19、
予備 10/26(各土曜日) 全6回

雨天で中止の場合は予備日に開催します。

開催場所、時間

(1) 学科講習
会場：長野県上田合同庁舎南棟 2階会議室
時間：受付 13時~13時30分
講義 13時30分~15時30分

(2) 実技講習
会場：長野県上田合同庁舎駐車場
時間：受付 13時~13時30分
実技 13時30分~15時

受講内容(学科1回、実技5回)

(1) 学科講習
動物に関する法律、犬の本能・習性・生理、正しい飼養管理、病気の知識と予防、犬のしつけ方

(2) 実技講習
犬のしつけ方(あるく、おすわり、ふせ、まて等)
※犬を同伴して参加してください。

参加資格

(1) 参加犬は、生後4か月以上概ね1年以内であること。
(2) 参加犬は、狂犬病予防法による登録及び狂犬病予防注射済であること。
(3) 参加犬は、ジステンパー、伝染性肝炎及びパルボウイルス感染症等のワクチン接種済みであること。

参加費 5,000円

(内1,000円は長野県動物愛護会上小支部年会費)

申込方法

前・後期とも開催日前日までに長野県動物愛護会上小支部に必ず事前申し込みをしてください。
初回開催日に参加費、登録及びワクチン接種等の証明書を持参してください。証明が無い場合には受講できないことがあります。

持ち物

リード、水飲用器、糞処理用ビニール袋、必要に応じて犬のご褒美(フード、おもちゃ等)、(受講カード・ストレッチカラーを受付後お渡します。)
※動きやすい服装でおいでください。

注意事項

受講中における全ての事故について、主催者は一切責任を負いません。当事者間で解決してください。

【お問い合わせ先】 事務局：長野県動物愛護会上小支部 ☎ 25-7153

住民の方から犬や猫の糞尿を片付けないという苦情が大変多くなっています。犬の散歩の際には飼主の方が責任をもって必ず糞を片付けてください。また、猫は室内飼いを基本とし、近隣の住民の方に迷惑の掛からないよう充分ご配慮ください。

脳と体のストレッチ教室

認知症予防につながる楽脳フィットネスや、転倒予防のための筋力トレーニング、バランス系のエクササイズも合わせ全身のストレッチ運動を取り入れた教室です。

日時

第1回	2019年4月9日(火)	第7回	10月1日(火)
第2回	5月28日(火)	第8回	11月12日(火)
第3回	6月11日(火)	第9回	12月3日(火)
第4回	7月2日(火)	第10回	2020年1月28日(火)
第5回	8月6日(火)	第11回	2月18日(火)
第6回	9月3日(火)	第12回	3月17日(火)

13時30分～ 受付・血圧測定・体調チェック
 14時～15時30分 「脳」と「体」を使った運動・健康講話
 対象 60歳以上の方
 講師 フィットネスサポートセンター 代表
 健康運動指導士 三浦 弘氏

筋力アップほきほき教室

足腰の筋力の維持・向上を目指した運動教室です。椅子に座った運動を中心に、集団レクリエーションもあり楽しく体を動かすことができ、家でもできる運動も学べます。

日時

第1回	2019年4月17日(水)	第7回	10月16日(水)
第2回	5月8日(水)	第8回	11月20日(水)
第3回	6月19日(水)	第9回	12月18日(水)
第4回	7月17日(水)	第10回	2020年1月15日(水)
第5回	8月21日(水)	第11回	2月5日(水)
第6回	9月11日(水)	第12回	3月11日(水)

13時～ 受付・血圧測定・体調チェック
 13時30分～15時30分 体操・レクリエーション・健康講話
 対象 65歳以上の方
 講師 鹿教湯三才山リハビリテーションセンター
 三才山病院 健康運動指導士 岡田 克也氏

※両教室とも文化会館 講堂で行いますので、送迎の必要な方は前日までに地域包括支援センターへお申し込みください。日程が変更となる場合は情報電話等でお知らせいたします。

【お問い合わせ先】 地域包括支援センター 情 49-1110

弁護士法律相談

4月11日(木) 先着4名・要予約
 13時～15時 場所：老人福祉センター

結婚相談

4月21日(日) 13時～16時 場所：老人福祉センター

身障相談

5月8日(水) 13時～15時 場所：老人福祉センター

司法書士法律相談

5月9日(木) 先着4名・要予約
 13時～15時 場所：老人福祉センター

青木村 燃やせるごみ排出量

平成31年2月分	平成30年2月分	前年対比
33,730 Kg	32,350 Kg	104.27%

2月分の燃やせるごみ排出量です。昨年と同じ月の排出量を約4.3%上回ってしまいました…”生ごみは堆肥化して再利用するか、充分乾燥させてから出すと重さを大幅に減らすことができます。燃やせるごみの増加は焼却に掛かる費用や今後予定されているクリーンセンター建設費用の青木村分の増額に直結します。皆さんでごみの減量をすすめましょう！

若者定住促進住宅入居者募集

若者定住促進住宅への入居者を募集します。入居を希望される方は、役場に用意してある所定の様式により、4月12日(金) 15時までにお申し込みください。

なお、希望者多数の場合は抽選となるほか、年齢、所得、納税の状況等により、申し込みを受け付けない場合がありますので予めご了承ください。入居要件等の詳細については、お問い合わせください。

舞台団地(青木区)

森第2団地(当郷区)

募集戸数 舞台団地 2戸
 森第2団地 1戸
 構造 RC造2階建
 家賃 1ヶ月 4万5千円

中挾団地(中挾地区)

募集戸数 1戸
 構造 木造平屋建
 家賃 1ヶ月 4万5千円

【お問い合わせ先】
 商工観光移住係 情 49-3131



商工観光移住課



青木村美しい村づくり条例が制定されました

この条例は平成31年4月1日から施行され、同年7月1日より適用となります。

平成31年度より、青木村の美しい景観の保全・育成・継承を目的とした青木村美しい村づくり条例が、3月定例議会において可決され、公布されました。近年、開発需要が高まりつつある太陽光発電施設や、近い将来、青木峠新トンネルの開発を見据えるなかで産業振興など村の発展に必要な開発の受け入れ等を考慮しつつ、青木村が誇る良好な景観との調和を保つため、これらの開発等の行為に関するルールは必要不可欠となっています。本条例は、村内を5つのエリアに区分し、各エリアの目指す景観の方向性に基づき、現行の長野県景観条例では担保されていない行為・規模の開発等を対象に、新たなルール（手続きや基準）を定めて、県条例と一体となって運用するしくみです。届け出が必要な行為の種類等は別途配布しております「青木村美しい村づくり条例〔概要版〕」をご覧ください。良好な景観育成のため、皆様のご理解とご協力をお願いします。

手続の流れ

建築物の新築や土地の形質変更など、条例に定められた行為を行う場合には、長野県景観条例における届出対象規模に該当しない場合でも、村長への届け出が必要になる場合があります。右記の流れに沿った届け出をお願いします。

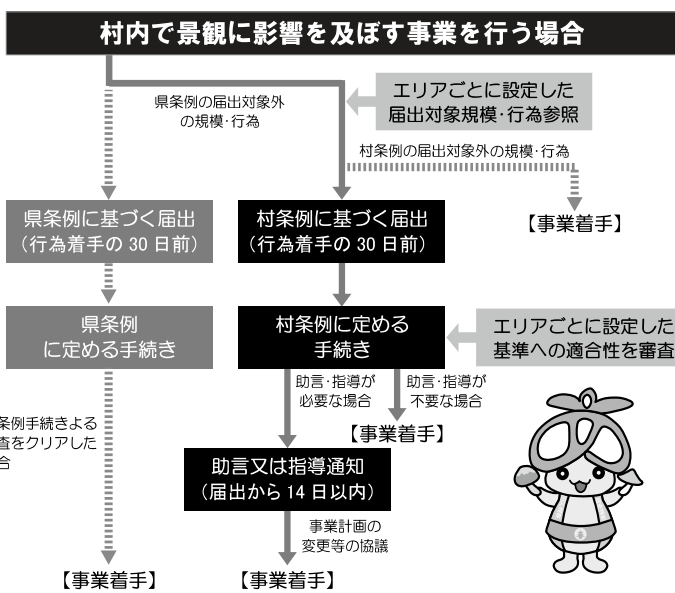

【お問い合わせ先】 商工観光移住課・総務企画課 情 49-3131

横手キャンプ場オープン

営業期間 4月20日(土)～11月【4月1日(月)から予約受付開始】

ご利用の際には、事前予約が必要ですが、詳細につきましては、商工観光移住係までお問い合わせください。

情 49・3131 商工観光移住係

信州昆虫資料館オープン

開館期間 4月20日(土)～11月中旬(予定)
営業時間 10時～17時 (11月は16時)

休館日 毎週火曜日
入館料 300円 (中学生以下無料)

「こころの遊びと学び」をテーマに、今年も様々なイベントを開催する予定です。皆様のご来館をお待ちしております。

情 49・3131 信州昆虫資料館

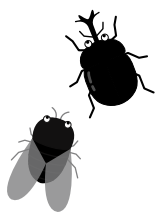

クラウドファンディング開始

五島慶太翁顕彰事業の一環として、VR(ヴァーチャルリアリティ)による生家再現映像を作成します。

慶太翁の原点である生家は解体されてしまいました。VR技術により当時の周辺風景や、生家の内外の様子などを再現する予定です。

慶太翁生誕日にあたる4月18日よりクラウドファンディングによる寄附を募ります。

寄附いただいた方には解体した生家の柱や梁から制作した、数量限定の特製キーホルダーをプレゼントします。

募集期間は約3か月を予定しております。ぜひ、ご協力ください。

詳細につきましては、青木村ホームページをご確認いただくか、商工観光移住係までお問い合わせください。

情 49・3131 商工観光移住係

青木村カレンダー用写真作品募集

今年も青木村オリジナルカレンダーに掲載する写真を募集します。青木村の「風景・祭・行事・特産品」などお気に入りの写真をお待ちしております。

募集期限 8月31日(土)

募集作品 2017年1月1日～2019年8月31日に撮影された写真

応募方法 役場、道の駅あおき農産物直売所、文化会館に設置の応募箱、又は郵送で提出してください。

情 49・3131 商工観光移住係

建設農林課

有害鳥獣捕獲について

村では、有害鳥獣駆除を猟友会に許可委託をして、4月1日から翌年の3月31日(狩猟期間は除く)まで村内全域で実施します。

駆除は「銃器」や「わな」で行い、主にニホンジカ・イノシシなどを捕獲します。

ただし5月から9月までは、止め刺しやカラス・アオサギなどの鳥類の捕獲を除き、「わな」のみでの捕獲を行います。「銃器」を使用して捕獲を行う場合、銃声が聞こえることがあります。その使用については細心の注意を払って行いますので、皆様のご理解とご協力をお願いします。

問 建設係 情 49・3131

松くい虫防除対策事業にご協力を

毎年松くい虫防除対策事業として被害木の伐倒くん蒸（木の委託業者が私有林に入り、被害木を伐採して、近くに集積し、薬剤によるくん蒸、シート被覆する作業）を実施しています。作業の時期は、春駆除が4月から7月、秋駆除が10月から翌年の2月です。

松くい虫の被害を拡大させないための事業であり、森所有者の皆様をはじめ、村民の皆様のご理解とご協力をお願いします。

問 建設係 情 49・3131

農地相談会を開催します

農地を貸し借りたい、売りたいなど、農地に関することなら何でもご相談に応じます。（申込不要）

日時 4月15日（月）
9時～12時

場所 役場2階第2・3会議室

問 農業委員会事務局 情 49・3131

教育委員会

平成31年度スポーツ少年団結団式を開催します

日時 4月14日（日）9時～

場所 文化会館

※結団式終了後に、使用施設の清掃と各種目の打ち合わせを行いますので、団員児童と保護者の皆様は必ずご出席ください。

問 教育委員会

情・☎ 49・2224

ヤンレ！さわやか春季ニュー・スポーツ祭を開催します

日時 4月21日（日）
13時～15時30分

場所 総合体育館

種目 ペタンク・スマイル
ボウリング・囲碁ボール

公民館・教育委員会

情・☎ 49・2224

「義民の里を走ろう！」マラソン大会参加者募集

日時 4月14日（日）
13時30分より受付開始

場所 青木村総合グラウンド

参加部門
◆2kmの部 14時開始
男子 小学生の部
一般の部
女子 小学生の部
一般の部

◆4kmの部 14時30分開始
男子 小学生の部・一般の部
女子 小学生以上

参加費 無料
*当日参加も大歓迎です。

問 教育委員会 情・☎ 49・2224

平成31年度あおきっ子合宿調理ボランティア募集

今年も村の小学生を対象にしたあおきっ子合宿が行われ、子ども達と大学生が夕食の調理を行う際のボランティアを募集しています。大勢の村民の皆様のご協

力をお待ちしています。
日時 5月12日（日）～17日（金）
16時～18時

場所 文化会館

問 公民館・教育委員会 情・☎ 49・2224

税務会計課

口座振替ご利用可能金融機関の追加について

平成31年4月定期振替分より口座振替登録時にご利用可能な金融機関について、新たに長野県信用組合が追加されます。

なお、一部料金等については取り扱いができない場合があります。

問 税務係 情 49・0111

総務企画課

対象システムを拡大しました！住宅用太陽光発電設備等導入補助金のご案内

村では、再生可能エネルギーの導入を促進するため、村内の住宅に太陽光発電設備を設置される方へ補助金を交付しています。この度、従来の太陽光発電

設備に加え、定置型蓄電設備の導入に対しても補助金を交付することとなりました。補助額は次のとおりです。

補助額
●太陽光発電設備
1万6千円/KW
●定置型蓄電設備
購入費用の10%（設置工事費、消費税は除く）

補助上限額
両設備上限10万円
本制度は事前申請となります。補助金交付申請書は必ず工事着工前に提出してください。

問 企画財政係 情 49・0111

ふるさと公園あおきみみなでお花を植えますんか？

日時 4月27日（土）
8時30分～10時

場所 ふるさと公園あおき
また、10時30分から県警音楽隊による演奏、白バイ・パトカー・はしご付消防ポンプ車の展示が行われます。

問 総務企画課 情 49・0111

普通救命講習会のお知らせ

救急車は、119番通報を受けてから現場に到着するまでに、平均で約9分かかります。

救急車が到着するまでの「空白の時間」に、その場に居合わせた**あなた**が応急手当の知識と技術を持っていたら、大切な**命を救う**ことが出来るかもしれません。

この講習会で応急手当の正しい知識と技術を身につけ、いざという時のために備えましょう。

講習を受講された方には、**修了証が発行されます。**

- 日時** 4月27日(土) 14時～17時
場所 川西消防署 2階会議室
 上田市浦野126番地2
 (自動車でお越しの方は、川西消防署への駐車が可能ですが、駐車場には限りがありますので、お申し込みの際にご相談ください。可能でしたら乗り合わせ等のご協力をお願いいたします。)
- 内容** 心肺蘇生法(AEDの使用法を含む)・大出血の止血法など。
- 受講料** 無料
- 募集人員** 20名(定員になり次第、締め切らせていただきます。)
- 服装・持ち物** 実技のできる服装・筆記用具・上履き・ハンカチ・飲み物(川西消防署に自動販売機もございます。)
- 申し込み** 4月20日(土)までに、お近くの消防署で申込用紙にご記入いただくか、上田地域広域連合のホームページから申込書をダウンロードし、必要事項をご記入の上、お近くの消防署へ提出してください
- 備考** 上田地域広域連合消防本部では、「応急手当WEB講習(e-ラーニング)」を活用した救急講習が受講できます。詳しくはホームページをご覧ください。

【お問い合わせ先】上田地域広域連合消防本部
 川西消防署 ☎ 31-0119

「甲乙共通課程」 防火管理講習の開催について

消防法第8条第1項の規定により、多数の人が出入りし、勤務、または居住する建物(防火対象物)の所有者、経営者等は、建物の用途、規模および収容人員により、防火管理者を選任し、防火管理上必要な業務を実施しなければなりません。消防本部では防火管理者の資格を付与する講習として、甲種防火管理新規講習(2日間)及び乙種防火管理講習(1日間)を実施します。資格の取得を希望される方は受講してください。

選任義務のある事業所が分からないなど、ご不明な点がある場合は、お問い合わせ先までご連絡ください。

- 日時** 5月16日(木)、5月17日(金) 9時～16時30分
場所 上田市真田中央公民館
定員 120名
受講料 上田地域防火協会会員
 甲種2,000円・乙種1,500円
 一般 甲種4,000円・乙種3,000円
- 申し込み** 4月16日(火) 9時から受付開始
 上田地域広域連合消防本部予防課・丸子・真田・東御及び依田窪南部消防署の受付窓口。(電話での申し込みはできません。)

【お問い合わせ先】上田地域広域連合消防本部
 予防課 査察指導担当 ☎ 26-0029
 川西消防署 予防係 ☎ 31-0119



地区名	区長	分館長	分館主事	育成会長
当郷	山口 芳充	関 健生	関 健生	佐藤 岳治
村松	堀内 茂雄	中澤 晃	中澤 晃	高柳 幸一
入田	沢 山本 明	下形 伸介	下形 伸介	下形 伸介
中村	若林 久晃	宮原 通泰	宮原 通泰	橋爪 郁博
中挾	小山 芳彦	塩澤 誠	塩澤 誠	小宮山 一雄
下奈良本	堀内 清	田村 秀一	田村 秀一	横澤 信泉
入奈良本	加藤 周	堀内 和彦	堀内 和彦	堀内 浩夫
沓掛	丸山 晃	沓掛 平	沓掛 平	池田 誠
夫神	秋山 晴司	小林 剛	小林 隆	小林 剛
細谷	丸山 卓男	市川 茂生	市川 茂生	北村 真一
殿戸	小林 達登	上野 昭典	上野 昭典	漆原 敬
青木	西澤 敏雄	西澤 敏雄	林 和彦	宮原 誠司

平成31年地区役員名簿



おもな行事予定

4/11	木	母子相談・離乳食相談 弁護士法律相談
13	土	希望保育
14	日	スポーツ少年団結団式(午前) 義民の里を走ろう! マラソン大会(午後)
15	月	農地相談会 納税口座再振替日(3月分)
17	水	筋力アップほきぼき教室 1歳6か月児健診
18	木	赤ちゃんのためのおはなし会 心の健康相談 男性の料理教室
19	金	幼児のためのおはなし会
20	土	希望保育 昆虫資料館オープン 横手キャンプ場オープン
21	日	ヤンレ! さわやか春季ニュースポーツ祭 結婚相談
23	火	わくわく広場
24	水	乳児健診 さわやか体力づくり教室
27	土	希望保育
5/7	火	納税口座振替日(4月分)
8	水	特定・いきいき健診 筋力アップほきぼき教室 身障相談
9	木	特定・いきいき健診 司法書士相談
10	金	特定・いきいき健診 骨密度検診

※おもな行事のみ掲載しておりますので、詳しい内容・掲載されていない行事については、生涯学習カレンダーをご覧ください。かもしくは、各担当へご連絡ください。

上田労働基準監督署より ～事業主の皆様へ～ 4月1日から「働き方」が変わります!

主な労働基準法改正事項は次のとおりです。

- ① 時間外労働の上限規則が導入されます。(中小企業は、2020年4月1日～)
時間外労働の上限について、月45時間、年360時間を原則とし、臨時的な特別の事情がある場合でも、単月100時間未満(休日労働を含む)、複数月平均80時間(休日労働含む)、年720時間が限度となります。
- ② 年次有給休暇の確実な取得が必要です。
使用者は、10日以上有給休暇が付与される全ての労働者に対し、毎年5日、時季を指定して有給休暇を与える必要があります。

【お問い合わせ先】上田労働基準監督署 ☎ 22-0338

方向舎 春のコンサートのご案内

青木村と同教育委員会の後援をいただき、第37回コンサートを「うららかな春の午後、バロック音楽のひととき」と題して村松の方向舎で行います。午後のひとときを地域の皆さんと一緒に楽しみたいと思います。今回はソプラノ、バロック・ヴァイオリン、チェンバロでお聴きいただきます。

お申し込みをお待ちしております。

出演 ソプラノ/長島麻衣子さん
バロック・ヴァイオリン/片桐恵里さん
チェンバロ/岡田龍之介さん

日時 4月21日(日) 15時開演

場所 村松 方向舎

会費 1,000円(当日お持ちください)

申し込み (株)方向舎 ☎ 0268-49-3266
✉ hks@ued.janis.or.jp

〈四月〉青木の空模様 季節の観察で役立つ生物

文責：岩淵 登喜夫

4月は移動性高気圧が日本に去来する割合が多くなり、3～4日日本列島を通り、晴れの天気をもたらす。この高気圧は3～4000キロの東西幅に伸びて、東側の海上には先行する発達した低気圧があり、西側には後に続く生まれたばかりの弱い低気圧がある。低気圧はいくぶん北より、高気圧はやや南より曲がりながら、平均的な速度は約40キロで、一日約1000キロ西から東に進む。したがって、鹿児島で雨が降れば翌日には東京は雨が降るといように天気が周期的に変化する。

高気圧におおわれて晴れると日中は暑いくらいになっても、夜はぐっと冷えて地表の温度は氷点下になって霜を結ぶことが多く、4月下旬から5月上旬にかけては果樹・野菜など晩霜による被害に注意が必要。青木村など内陸部の4月の最高気温と最低気温の差(日較差)は約14度あり、年のうちで一番大きい。

昔から植物の開花や渡り鳥の初見、初鳴きで季節の変わりや材料として、農耕の季節を判断しており、現在でもサクラはすぐ

れた指標植物として農家でも利用されている。今年は去年より「一週間も早く咲いた」などと特別な木を目安に観察により季節の到来がわかる。生物の移り変わりで(ウメの開花、モンシロチョウ初見、ウグイス初鳴きなど)季節の特徴を調べて、日記帳に記しておいたらどうだろうか。

4月の青木村の花の平年開花日は、タンポポ(初め)、スミレ・スイセン・アズ(上旬)、モクレン・モモ(中旬)、ナシ・リンゴ(下旬) ヤマトツジ(末)が次々に花を咲かせる。

青木村のサクラ開花は平地に比べて中間山地は気温が低いので開花が遅れ、100m上ごとに約3日遅れると見ればよい。サクラの例年開花日で一番早く咲く青木小学校(547m)が11日、沓掛温泉(650m)13日、入田沢木立(海拔700m)15日、入奈良本・沓掛釜房・入田沢弘法(海拔800m)18日、入奈良本恋渡神社(820m)20日である。青木運動公園でお花見すませ、次は標高の高い恋渡神社などでお花見を楽しんでみては!



地域おこし協力隊通信 Vol.11

さらにエコな着火剤

野中 海雄

長野県環境保全研究所は薪ストーブ利用実態調査を2011年から県内を対象に実施しています。石油ストーブの代わりに薪ストーブの使用を仮定、薪の使用量に相当する灯油を削減したとしてCO2排出削減量を推計した結果、年間平均3.0t減とそこに示してありました。村でも薪ストーブのお宅をよく拝見しますが、今回はそんな方にオススメの天然着火剤を作る体験会を開催しました。薪を小割りにしてナイフで細く薄く削ることで着火しやすくなるフェザースティックという道具です。新聞紙、ガス、市販の着火剤などは不要で自宅の薪を利用するのでさらにエコです。



まっもと

出張版 Vol.23

◆生きがいを感じるまち 松本

松本市は、平成29年度の野村総合研究所による全国主要100都市の「成長可能性都市ランキング」で総合8位、30年度の森記念財団都市戦略研究所による主要72都市の「日本の都市特性評価2018」において13位となるなど、大手民間調査機関から高い評価を得ました。

菅谷昭松本市長4期目の最終年度にあたる今年度も引き続き、「生きていて良かった、住んでいて良かったと感じられるまち」を目指し、「生きがいの仕組みづくり」を進めていきます。



2/23 土

女性団体連絡会 研修交流会 開催

女性団体連絡会研修の交流会が文化会館講堂において行われました。宮原栄養士考案のメニューを食生活改善推進協議会の方々を中心に、ボランティアの方々手作りして下さった昼食を頂きながら、交流を深めました。

また、青木小学校5年生の金管バンドの演奏と村内在住のフリーライター、弓手一平さんによる「五感を使い生きた言葉紡ぐ」の講演会も行われました。多くの方々耳を傾けていました。



2/16・17 土・日

冬の大三角が行われました

信州大学YOU遊未来の学生による「冬の大三角～魔の手から青木村を守ろう～」が開催されました。今回は60名が参加し、ディズニーの世界での課題を協力してクリアして行きました。

村民の方にも1日目の夕食作り・ゲートボール体験でご協力いただき、良い交流ができました。





3/
14・15・16
木・金・土

卒業・卒園式が行われました

3月14日(木)に中学校・15日(金)に小学校の卒業式、16日(土)に保育園の卒園式が行われ、28名の園児と42名の小学生、31名の中学生が親しんだ学び舎から巣立ちの時を迎えました。

涙と笑顔、そして新生活への希望に満ち溢れた素晴らしい卒園・卒業式となりました。



青木村保育園



青木小学校



青木中学校

2/
27
水

もったいない市行われる

赤十字奉仕団は「もったいない市」を開催しました。開始前には100人の行列ができ、会場はたくさんのお客車でいっぱいになりました。また村内外の80名を超える皆さんからたくさんの品物を無料で提供いただきました。

今回の売上金および募金総額は昨年度を上回る、97,666円となりました。これは全額、日本赤十字社を通じて災害義援金として寄付させていただきました。多くの皆様のご協力で盛況に開催することができました。深く感謝申し上げます。



2/
24
日

生涯学習成人講座が開催されました

生涯学習成人講座「防ごう特殊詐欺～今年度の現状と対策～」と題して青木村駐在所長の小田達博さん、上小防犯協会連合会防犯女性部員2名の方々にご講演いただきました。

講演では、実際にあった手法を再現していただきました。「電子マネーを使った詐欺」・「オレオレ詐欺」・「架空請求」3つの事例を挙げていただきました。村でも大きな被害は出ていないものの、このような電話がかかってくることはあるようです。

このような詐欺を防ぐための対策を再確認し、有意義な講座となりました。





2/24
3/10・17・24
日

スポーツ少年団卒団式が行われました

2月24日(日)にバスケットボール教室・サッカー教室、3月10日(日)にソフトテニス教室・太鼓教室、17日(日)にバレーボール教室、24日(日)に剣道教室が卒団式を行いました。

今年度は147名の児童・生徒がスポーツ少年団に参加し、スポーツの楽しさを学びました。



バスケットボール教室



サッカー教室



ソフトテニス教室



バレーボール教室

3/2
土

健康づくり講演会が開催されました

保健センター研修室で「健康づくり講演会」が開催され、39名が参加されました。東御市の身体教育医学研究所より横井佳代氏を講師にお迎えし、「簡単に心も体もほぐれるストレッチ」と題してご講演いただきました。松村卓氏が考案された「骨ストレッチ」をご紹介いただき、簡単な動作ですが、コリがやわらぎ、体がほぐれて軽くなったと、大変好評でした。



太鼓教室



剣道教室



「姉妹都市・長泉町をご紹介します」



問 長泉町役場・行政課
☎ 055-989-5500

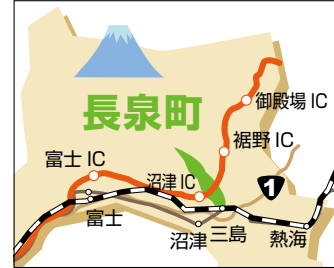

友好の絆は、
さらに深く
姉妹都市交流
30周年

ニュージーランドの北島、西海岸に位置する都市、ワンガヌイ。国内で最も古いまちのひとつとされ、手つかずの自然が多く残るこの都市と長泉町が交流を始めて、今年は記念すべき30周年でした。昨年8月にはワンガヌイ市長らが町を訪問し、1・2月には町から公式訪問団や親善訪問団がワンガヌイ市を訪問するなど、互いの市町の魅力を肌で感じながら交流を深めました。



ふき味噌チーズ軍艦



- 材料(2人分)
- ふきのとう 10~15個
 - クリームチーズ 適量(※)
 - ※目安は、ふき味噌・クリームチーズ 1/2杯
 - ごはん 1/2杯
 - 海苔 適量
 - 味噌 大さじ1
 - 砂糖 小さじ1
 - みりん 小さじ1

作り方

- ★ふき味噌チーズ★
1) ふきのとうは熱湯で軽く茹で、水気を絞ったら粗目に切る。
- 2) 熱した鍋に油少々を入れ、1)を④で炒めて味付けする。
- 3) 材料に記載した目安でふき味噌とクリームチーズを混ぜたら出来上がり!!
- 2) ごはんを小さく握り、周りに海苔を巻く。この時、ごはん粒をのり代わりにして海苔を押さえる。
- 3) ふき味噌チーズをのせたら出来上がり!!

ワンポイント

作ったふき味噌チーズはハムやキュウリなどにつけても美味しくいただけます。

協力：御食事処恵

喜憂の欄については、HP 上での掲載はしていません。

あおきのふるさと情報 (敬称略)



がんばれおおきっ子

青木小学校新3年生

将来の夢



- 小林 祐貴……………学校の先生になって、たくさんの人となかよくなりたい
- 齋藤 虎鷹……………ボクシング選手になって、ファンになってもらいたい
- 坂尻そよか……………クレープ屋さんになって、いろんな人においしいと言ってもらいたい
- 塩澤 悠衣……………アイスクリーム屋さんになって、アイスを食べた人の笑顔を見たい
- 信太 悠……………トレジャーハンターになって、宝石を見つめたい
- 下形 祐人……………ユーチューバーになって、人気になりたい
- 下島 樹生……………大工さんになって、家をいっぱい建てたい
- 津田 煌拓……………スポーツの先生になって、いろんなスポーツをたくさんの人に教えたい
- 中澤 伊吹……………バレーボール選手になって、ポイントをたくさんとりたい
- 中山 丹鼓……………デザイナーになって、かわいい服を世界中の人に届けたい
- 萩原 雅……………学校の先生になって、勉強をいっぱい小さい子に教えたい
- 花岡 紗良……………パティシエになって、みんなを笑顔にしたい
- 早川みこと……………薬剤師になって、世界中のみんなを元気にして、ありがとうと言われたい
- 林 龍之介……………ゲームを作る人になって、みんなが楽しめるゲームを作りたい
- 平田 唯楓……………バドミントン選手になって、いろんな国の人とたかかいたい
- 丸山 はな……………お花屋さんになって、きれいな組み合わせのお花を作って、みんなによるこんでもらいたい
- 宮入 百花……………有名なバレエダンサーになって、世界中を回りたくい
- 宮入 袖乃……………学校の先生になって、たくさんの人と友だちになりたい
- 宮原 快……………野球選手になって、いろんなところを回りたくい
- 山浦 迪留……………学校の先生になって、たくさんの人を教えたい
- 山際 哲……………スポーツ選手になって、たくさん活躍したい
- 山本 陽葵……………クレープ屋さんになって、たくさんの人に食べてもらいたい

- 安東 りの……………野球選手になって、いっぱいバットで打ちたい
- 大角 健……………スポーツ選手になって、活躍したい
- 小俣 祐仁……………虫博士になって、虫をいっぱい知りたい
- 金井 建……………森林組合の人になって、青木村の人を助けたい
- 木内 清明……………魚屋さんになって、いろんな魚を売って、みんなにいろんな魚をしてほしい
- 合津 命……………サッカー選手になって、いっぱいシュートを決めたい
- 小林 佳純……………助産師さんになって、元気な赤ちゃんを産むのを手伝いたい
- 小林 香穂……………ケーキ屋さんになって、おいしいケーキを作りたい



青木村の たてもの 歴史考

(二) 住居 ― 元禄期以前のすまいを探る

前号までは主として、十八世紀以降の实在民家や古図からの考察を記述しました。この号では村外の史料を参考にして、往時のようすを探ってみよう。左の上田塩田平、保屋村のすまいを記した「当代家作」や、上田領域と思われる蒲村他の「四隣譚藪」を現代文に略記する。

「当代家作」 ― 信濃国小県郡 年表所収

文禄ごろの家作りは、保屋村の神職宅は間口九間あった。柱の石据は四本のみで、他はすべて堀立てであった。また伊勢山村の支村には六間に三間の家で、凡て榎の木で斧削りという。そして棟木の端にくびれあり……

「四隣譚藪」 ― 新編信濃史料 叢書所収

寛永の比、建家は蒲村では茅を使い、後世まで語り伝えられた。これより後の寛文頃でも一村に板葺の家は二軒で、板戸も稀で葺張りの粗末なものだった。床も板敷がまれで、あしじきという当世の兼藉より劣った。一考するに、俚言にいうあらかねの根は、地中に柱を建てるを言うとか。材木は山容を保護するため、天正五年(一五八七)に真田家より四阿山にて榎、ひそ(シラヒソカ)の木を禁木とした……

(文、永川 強)

防災メール登録のお願い

村では、災害などの緊急時での速やかな一斉情報配信、情報伝達手段として緊急防災メールシステムがあります。緊急時の村からの情報を入力いただくため、是非ご登録ください。
<http://admj.biz/subscriber/?storeId=193>

