



【主な記事】 特集 あおきネットワークのお知らせ
 令和8年度 当初予算
 令和8年度 主な事業について
 村からのお知らせ
 フォトdeあおき ほか

— 春近き陽気の中の卒業式 —
 3月17日(火)に青木小学校、18日(水)に
 青木中学校の卒業式が行われました。

～旅立ちの春～

3月17日(火)に小学校・18日(水)に中学校の卒業式が執り行われ、小学生24名、中学生27名が、思い出の詰まった学び舎を巣立ちました。

学校の最上級生として様々なことに主体的に取り組みました。

涙と笑顔、そして新生活への希望に満ち溢れた素晴らしい卒業式となりました。

新たなステージでの更なるご活躍を期待しています。

3月17日(火) 青木小学校 卒業式



3月18日(水) 青木中学校 卒業式



第25回企画展

神話と 星座と 虫の名と

同時開催

『昆虫の学名になった人びと』

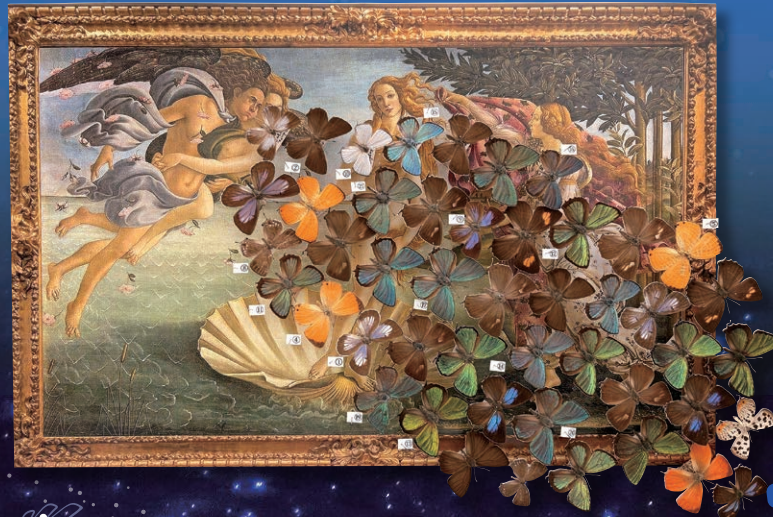

古代ギリシャの神々と、
その名を宿す星々、昆虫たち

令和8年 2026 4.18(土)~8.23(日)

営業時間 10:00~17:00 (11月~16:00)
※最終入館は30分前
休館日 月・火曜日(祝日は開館、翌営業日休館)
入館料 300円(中学生以下無料)

主催 青木村 信州昆虫資料館
制作 新部公亮(日本アンリ・ファール会)
監修 奥本大三郎、岡田朝雄
協力 青木村教育委員会
後援 (公財)八十二文化財団、株式会社上田ケーブルビジョン、上田勤労者互助会



開館初日 青木村義民太鼓保存会
和太鼓演奏

4.18(土) 10:00~

会場：当館正面入口付近

親子で楽しめる! ギャラリートーク&
インドの弦楽器シタール演奏

8.8(土) 14:00~15:30

会場：当館1Fロビー



信州昆虫資料館

あそびにきてね! しんしゅう こんちゅうしりょうかん

〒386-1601 長野県小県郡青木村田沢1875-8
TEL 0268-37-3988(代表)
FAX 0268-49-0111(青木村役場)

たくさん使って! あおきネットワーク!②



村民のみなさんのご協力のおかげで、令和6年6月から整備を進めてまいりました、「あおきネットワーク」が完成し、令和8年3月25日に竣工式を行いました。青木村に特化した情報インフラ「あおきネットワーク」を有効にご活用いただき、快適で便利な生活をお送りいただければと思います。

3月25日から新しい、便利で楽しいサービスが追加されましたので、ご紹介します。

■ あおきチャンネル(テレビ)

放送と通信を連携させたハイブリッドキャストを導入し、2つのサービスが始まりました。地上11chでリモコンのdボタンを押し、データ放送の画面からご覧ください。

※ハイブリッドキャスト対応テレビ、またはUCVの4Kチューナーをインターネットに接続してください。

- 1 あおきライブラリー — 村議会のアーカイブ映像など、過去に上田ケーブルビジョンで放送された番組が視聴できます。
- 2 広報あおき — 過去の広報あおきや各地区に全戸配布された過去の文書をご覧ください。

① あおきライブラリー



UCVで放送した青木村の番組を好きな時に選んで見られます。
※青木村議会の一般質問、あおトピなど(随時追加予定)



② 広報あおき



広報あおきの内容が鮮明な画像で見られます。

■ あおきナビ(スマートフォンアプリ)

青木村に特化した情報をお出かけ先でも無料で受取れるアプリに2つの機能が、追加されました。

- 1 施設予約 — 村が管理する、総合体育館などについて、あおきナビで、予約ができるようになりました。
- 2 みんなの広場 — イベントのPRや地域の出来事、ご自慢のペットなどご紹介いたします。災害時には、危険個所の共有など幅広くご活用ください。

① 村の施設の予約



青木村総合体育館などの施設がアプリで予約できます。

② 投稿コーナー



イベントのPRやペットの自慢など、自由に投稿してください。

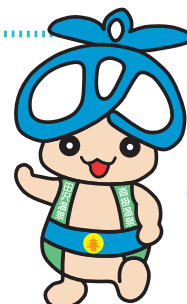

アプリのダウンロードはこちらから!

【お問い合わせ先】

上田ケーブルビジョン ☎ 23-1600

- あおきネットワークの機器の不調、使い方などお気軽にお問い合わせください。

役場総務企画課 事業推進室 ☎ 49-0111 ☎ 5113

令和8年度 当初予算の概要

令和8年度の当初予算が、3月議会で可決されました。
一般会計、特別会計、公営企業会計の予算概要をお知らせします。

一般会計

歳入歳出それぞれ **33億5,600万円**

前年度と比べて **9,600万円 (2.9%)**の増額となりました。

※増額の主な要因は、脱炭素化を推進するため役場庁舎を含む公共施設の照明LED化工事、松くい虫被害拡大防止関連事業、村営住宅解体工事、物価高騰の影響による経常的経費の増が挙げられます。

昨年度に引き続き、子育て支援として「18歳までの医療費無償化」、「保育園、小・中学校給食費無償化」、脱炭素化社会の実現に向け「公共施設照明LED化」、森林環境保全として「松くい虫被害拡大防止事業」に関わる予算を計上しました。

また、第7次青木村長期振興計画の策定、慶太伝統編の発行、子育て支援スマホアプリの導入、インフルエンザ予防接種補助の高校生年代までの拡充、保育園未満児副食費の無償化、保育園・小中学校へのALTの配置(4名)に関わる予算を計上しました。公営企業会計では、本年度も水道管の耐震化布設替工事を行います。その他、主な事業は6ページをご覧ください。

また、時代の潮流でありますSDGs、ゼロカーボン、DXなど、新しい時代の要求にも的確に対応してまいります。

物価高騰対策については、引き続き国や県、地域の動向を注視しながら対応してまいります。

歳入

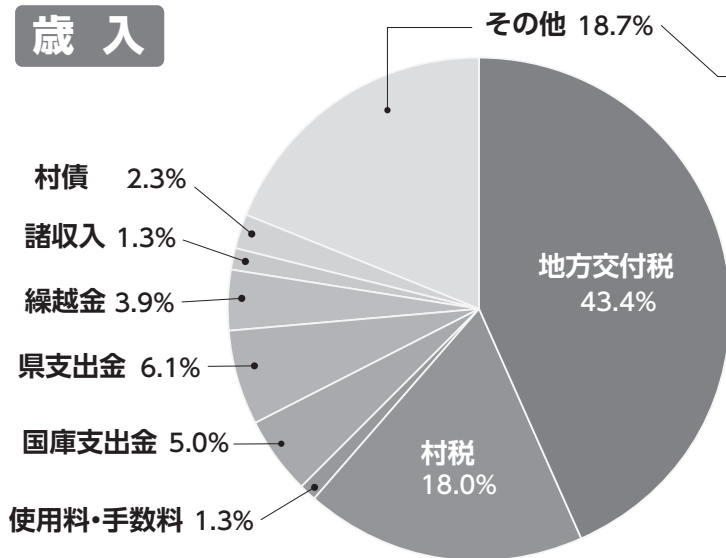

地方譲与税	4,210万	円
地方消費税交付金	1億1,400万	円
自動車税環境性能割交付金	1千	円
地方特例交付金	960万	1千円
分担金・負担金	4,109万	1千円
繰入金	3億8,305万	1千円
利子割交付金	160万	円
財産収入	1,074万	6千円
その他	2,697万	3千円
合計	6億2,916万	3千円

■ 歳入のうち

1. 財源について

- 村の自主財源は12億7,000万円(37.8%)村税、繰入金、繰越金他
(※令和4年度当初予算と比較し3億3,200万円、7.4%増加しました)
- 依存財源は20億8,600万円(62.2%)地方交付税、国庫・県支出金他

2. 村税について

- 令和4年度当初予算3億8,500万円と比較し2億1,700万円、56.4%増加しました

	令和8年度	令和7年度	差引	増減率
地方交付税	14億5,600万円	13億5,900万円	9,700万円	7.1%
村税	6億3,133千円	5億9,188万円	1,125万3千円	1.9%
使用料・手数料	4,422万円	4,211万2千円	210万8千円	5.0%
国庫支出金	1億6,939万4千円	2億9,263万7千円	△1億2,324万3千円	△42.1%
県支出金	2億4,979千円	1億6,315万円	4,182万9千円	25.6%
繰越金	1億3,000万円	1億3,000万円		
諸収入	4,341万1千円	4,150万5千円	190万6千円	4.6%
村債	7,570万円	4,560万円	3,010万円	66.0%
その他	6億2,916万3千円	5億9,411万6千円	3,504万7千円	5.9%
合計	33億5,600万円	32億6,000万円	9,600万円	2.9%

歳出
(目的別)

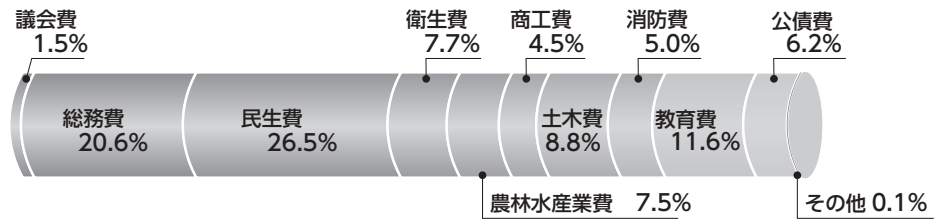

	令和8年度	令和7年度	差引	増減率
議会費	5,101万 円	5,028万 4千円	72万 6千円	1.4%
総務費	6億 9,389万 9千円	6億 7,559万 1千円	1,830万 8千円	2.7%
民生費	8億 9,081万 円	8億 5,421万 5千円	3,659万 5千円	4.3%
衛生費	2億 5,795万 2千円	2億 4,772万 7千円	1,022万 5千円	4.1%
農林水産業費	2億 5,106万 8千円	2億 325万 9千円	4,780万 9千円	23.5%
商工費	1億 4,936万 8千円	1億 3,594万 3千円	1,342万 5千円	9.9%
土木費	2億 9,436万 1千円	3億 2,006万 4千円	△ 2,570万 3千円	△ 8.0%
消防費	1億 6,686万 3千円	1億 9,067万 4千円	△ 2,381万 1千円	△ 12.5%
教育費	3億 9,085万 1千円	3億 9,902万 5千円	△ 817万 4千円	△ 2.0%
公債費	2億 680万 円	1億 8,020万 円	2,660万 円	14.8%
その他	301万 8千円	301万 8千円		
合計	33億 5,600万 円	32億 6,000万 円	9,600万 円	2.9%

歳出
(性質別)

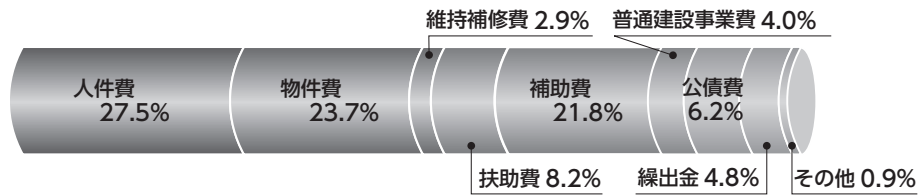

	令和8年度	令和7年度	差引	増減率
人件費	9億 2,513万 3千円	9億 1,523万 6千円	989万 7千円	1.1%
物件費	7億 9,556万 8千円	7億 9,748万 円	△ 191万 2千円	△ 0.2%
維持補修費	9,588万 7千円	7,802万 3千円	1,786万 4千円	22.9%
扶助費	2億 7,379万 9千円	2億 6,003万 円	1,376万 9千円	5.3%
補助費等	7億 3,270万 2千円	7億 3,472万 9千円	△ 202万 7千円	△ 0.3%
普通建設事業費	1億 3,556万 円	1億 1,286万 円	2,270万 円	20.1%
公債費	2億 680万 円	1億 8,020万 円	2,660万 円	14.8%
繰出金	1億 6,062万 8千円	1億 5,344万 7千円	718万 1千円	4.7%
その他	2,992万 3千円	2,799万 5千円	192万 8千円	6.9%
合計	33億 5,600万 円	32億 6,000万 円	9,600万 円	2.9%

特別会計名	令和8年度	令和7年度	差引	増減率
国民健康保険	4億3,710万3千円	5億 991万8千円	△ 7,281万5千円	△ 14.3%
介護保険	6億2,782万9千円	5億9,731万8千円	3,051万1千円	5.1%
後期高齢者医療	9,481万8千円	8,501万1千円	980万7千円	11.5%

公営企業会計名	令和8年度予算額	令和7年度予算額	差引	増減率	
簡易水道事業会計	収益的支出	1億 9,595万 1千円	1億 8,248万 円	1,347万 1千円	7.4%
	資本的支出	1億 1,290万 円	2億 2,840万 円	△ 1億 1,550万 円	△ 50.6%
	計	3億 885万 1千円	4億 1,088万 円	△ 1億 202万 9千円	△ 24.8%
特定環境保全公共下水道事業会計	収益的支出	2億 1,482万 7千円	2億 1,217万 6千円	265万 1千円	1.2%
	資本的支出	1億 1,261万 6千円	1億 4,389万 4千円	△ 3,127万 8千円	△ 21.7%
	計	3億 2,744万 3千円	3億 5,607万 円	△ 2,862万 7千円	△ 8.0%



令和8年度 主な事業について

一般会計の主な事業について

総務企画課

- ①財産管理費 照明LED化工事 …………… 66,220千円
役場庁舎照明のLED化工事を実施します
- ②財産管理費 マイクロバス購入事業 …………… 14,300千円
役場が所有するマイクロバス1台を更新します
- ③企画費 企業人材派遣制度事業(4年目) …………… 6,000千円
地域活性化を図るため首都圏の企業から人材を派遣してもらいます
- ④企画費 第7次長期振興計画策定業務関連 …………… 9,102千円
第7次長期振興計画(R9~)を策定します
- ⑤企画費 村創立70周年記念イベント関連 …………… 2,200千円
令和8年度に村創立70周年を迎えることから、記念イベントを開催します
- ⑥諸費 義民太鼓国際交流事業補助金 …………… 20,000千円
義民太鼓こまゆみ会オーストラリア遠征に係る費用を補助します((株)P&D様からの寄付金を充当)
- ⑦情報通信サービス事業費 AI活用・導入支援業務 …………… 440千円
役場業務のDXを推進するため、書類作成や文書要約などに生成AIを活用します
- ⑧情報通信サービス事業費 オンライン診療導入補助 …………… 500千円
青木診療所のオンライン診療を促進するため、設備導入に對し補助を行います
- ⑨地方創生プロジェクト事業費 慶太伝統編関連 …………… 6,050千円
慶太伝の続編を発行します
- ⑩地方創生プロジェクト事業費
慶太翁作文コンクール負担金…………… 1,000千円
長野県150周年記念イベントとして実施される、慶太翁の作文コンクールに係る負担金を計上します

税務会計課

- ①賦課徴収費 土砂災害警戒区域等対象地番整備業務 …………… 2,024千円
固定資産台帳等の基礎資料とするため、土砂災害警戒区域等対象地番の精査を行います
- ②賦課徴収費 課税資料データ化業務 …………… 2,464千円
固定資産税の課税資料をデータ化します

建設農林課

- ①農業振興費 農業支援センター委託料 …………… 1,980千円
そば播種機(ロータリー4条用)を購入します
- ②農業振興費 農地畦畔管理資材費支給事業 …………… 355千円
農地の畦畔に設置する防草シートなどの管理資材を支給します
- ③農業振興費 タチアカネそば増産農地整備事業 …………… 922千円
タチアカネそば増産のため、下奈良本区原地区の農地を整備します
- ④農業振興費 水田営農機械導入補助金 …………… 5,156千円
水田営農推進機械施設等の導入に係る費用の一部を補助します
- ⑤農業振興費 担い手農業育成定着支援補助金…………… 2,550千円
認定新規就農者へ農業用資材購入に係る費用を補助します
- ⑥農業振興費 新規就農者育成総合対策交付金…………… 8,100千円
認定新規就農者へ経営開始資金、経営発展資金として交付金を支給します
- ⑦農地費 クマ対策事業 …………… 100千円
クマの出没を防止するため、放任果樹等の伐採について奨励金を支給します
- ⑧林業振興費 松くい虫被害拡大防止関連……………107,250千円
松くい虫被害の拡大防止のため、伐倒駆除、樹種転換等の事業を実施します
- ⑨道路維持費 道路補修工事 …………… 33,000千円
老朽化した道路、水路等の補修工事を実施します
- ⑩道路維持費 除雪機購入補助金 …………… 500千円
区が購入する除雪機代金の一部を補助します(補助率70%、上限50万円)

商工観光移住課

- ①商工総務費 地域燃料供給体制計画策定業務 …………… 11,000千円
ガソリンスタンド事業に係る国補助事業の対象要件となる、青木村の燃料供給体制計画を策定します
- ②商工業振興費 地域消費券事業補助金 …………… 3,300千円
地域消費券の割引分を地域消費券加盟店会へ補助します

- ③商工業振興費 中小企業退職金共済掛金補助金 …………… 210千円
中小企業の退職金共済制度の新規加入促進を図るため、掛金の一部を補助します
- ④観光費 パンフレット改訂業務 …………… 1,146千円
温泉パンフレットの改定を行います
- ⑤観光費 郷土の土産品創出プロジェクト …………… 300千円
村の新たな土産品の創出を行います
- ⑥観光費 キャンプ場指定管理業務 …………… 400千円
横手キャンプ場の管理に指定管理者制度を導入します
- ⑦住宅建設費 公営住宅解体工事 …………… 22,000千円
老朽化した村営住宅を取り壊します(青木中央団地61号3棟6戸)
- ⑧住宅建設費 空き家改修事業補助金 …………… 1,000千円
空き家を活用するための改修費用の一部を補助します

住民福祉課

- ①マイナンバーカード交付事務費……………657千円
マイナンバーカードの普及を推進します
- ②証明書コンビニ交付事業費……………2,325千円
コンビニエンスストアでの証明書交付事業を推進します
- ③地域包括支援センター費 集いの場普及活動補助金 …………… 120千円
あおきカフェの運営に係る経費を補助します
- ④保健衛生総務費 子育て支援アプリ導入 …………… 244千円
子供の成長や予防接種のスケジュール管理等ができるスマホアプリ(母子モ)を導入し、出産・子育てを支援します
- ⑤予防費 RSウィルスワクチン接種 …………… 457千円
RSウィルスワクチン接種を定期接種化します
- ⑥予防費 インフルエンザ予防接種 …………… 1,168千円
インフルエンザ予防接種補助金の対象児童・生徒を、現行の中学生年代までから高校生年代までへと拡充します

教育委員会

- ①保育所費 保育所施設工事 …………… 1,936千円
トイレの改修、空調設備の更新工事を行います
- ②保育所費 未満児副食費補助 …………… 980千円
未満児の副食費を無償化します
- ③児童福祉施設費 トイレ改修工事 …………… 990千円
児童センターのトイレを洋式化します
- ④教育指導費 A L T講師派遣関連 …………… 28,362千円
保育園、小学校、中学校へA L Tを配置します(計4名)
- ⑤小学校費 給食室備品購入 …………… 1,320千円
老朽化した給食室の牛乳保冷庫を更新します
- ⑥中学校費 工事請負費 …………… 4,732千円
校内ネットワークアクセスポイントの更新工事を行います
- ⑦美術館費 照明LED化工事 …………… 3,521千円
館内照明のLED化工事を行います
- ⑧歴史文化資料館費 照明LED化工事 …………… 1,098千円
館内照明のLED化工事を行います
- ⑨民俗資料館費 照明LED化工事 …………… 383千円
館内照明のLED化工事を行います
- ⑩五島慶太未来創造館費 企画展览展示品作成委託料 …………… 1,466千円
企画展を開催します ①五島慶太と信州展、②大正昭和ポスター展、③五島慶太関連企画展
- ⑪体育施設費 体育施設改修工事 …………… 8,285千円
総合グラウンド照明制御盤更新工事、村営プールトイレ洋式化工事、照明LED化工事(プール、総合体育館)を行います

公営企業会計

- ①(簡易水道事業)水道管耐震化布設替工事実施設計… 16,500千円
水道管の耐震化布設替工事に伴う実施設計を行います
- ②(簡易水道事業)水道施設間の監視通信工事 …… 9,900千円
水道施設間のクラウド監視通信工事を行います(青木の森)
- ③(簡易水道事業)水道管耐震化布設替工事 …… 16,500千円
水道管の耐震化布設替工事を行います(青木地区)
- ④(特定環境保全公共下水道事業)マンホールポンプ改修工事 …………… 1,364千円
マンホールポンプの改修工事を行います(殿戸第1マンホールポンプ)
- ⑤(特定環境保全公共下水道事業)備品購入費 …………… 682千円
マンホールポンプ緊急時用の発電機を購入します

令和8年度 主な補助事業について



工事や契約に関しては、事前に申請が必要です。

[申請書・補助金]

詳細については、青木村ホームページ、暮らしの便利帳、役場窓口にてご確認ください。 <http://www.vill.aoki.nagano.jp/syoushiki.html>

建設農林課

- ① 獣害予防施設設置事業補助金**
電気柵、獣害柵等獣害予防施設設置経費に対し、補助します。設置費25,000円以上に対し30%を補助
- ② 遊休荒廃農地対策事業補助金**
5年間耕作継続を要件に、荒廃農地解消に係る経費に対し、補助します。5aあたり20,000円
- ③ 堆肥活用事業補助金**
販売農業者が農産物栽培を目的に村内畜産農業者から堆肥を購入した費用に対し、補助します。
堆肥購入費の30%を補助(1年度上限30,000円)
- ④ 青木村担い手農家育成定着支援事業補助金**
新規就農者、農業後継者を対象に農業生産資材購入費の2分の1以内、200万円を限度とし補助金を交付します。
- ⑤ 青木村農地畦畔管理資材支給事業**
畦畔除草作業の負担軽減のため、地域住民が自ら施工する農地の畦畔管理の取組に関し、防草シート等の設置に要した経費の50%以内を支給します。1年度中10万円を限度とします。
- ⑥ 土地改良補助金**
農業用水路改修、暗渠排水整備等水田営農継続に係る経費に対し、補助します。
用排水路5/10以内受益面積3a(300㎡)以上
暗渠排水4/10以内受益面積5a(500㎡)以上
- ⑦ 6次産業フロンティア支援金**
青木村の地域資源を活用した農産加工品等を開発し、又は加工施設等を整備する場合に要する経費に対し、補助します。
1団体につき上限300,000円
- ⑧ 下水道区域外補助金**
下水道接続のために、新たに公共マスを設置する場合、工事費の全額(限度額あり)を補助します。
以下、要件および限度額(補助が最大となる要件を採用)
床面積130㎡以下: 238千円、床面積130㎡超: 362千円
2世帯住宅: 472千円
- ⑨ 青木村住宅用雨水貯留施設設置補助金**
村内に住所・住宅を有する方で、自らが居住する住宅に雨水貯留施設(雨水タンク)を設置する場合の設置費用の一部を補助します。
補助率: 設置費用の3分の2を補助
上限額 容量100以上500ℓ未満 25,000円
容量500ℓ以上 50,000円
- ⑩ 青木村薪・ペレットストーブ購入補助金**
村内に居住し、もしくは居住する予定の村内の住宅に薪・ペレットストーブを設置する場合の費用の一部を補助します。
補助率: 購入経費の2分の1を補助(上限50,000円)
- ⑪ 放任果樹等誘引物除去助成金**
クマによる人身被害を未然に防止するため、クマの誘引物となる管理されていない放任果樹(柿の木)を自らの意思で伐採する場合に助成金を交付します。
助成金 柿の木1本 5,000円 上限は3本まで

商工観光移住課

- ① 青木村定住促進応援補助金**
住宅の新築・購入・改築・用地取得等事業に対し、補助します。
対象費用の5%を補助(上限100万円)
- ② 青木村リフォーム工事補助金**
既存住宅の増改築工事および給排水衛生設備工事等に対し、補助します。
対象経費の20%を補助(上限20万円)
- ③ 青木村老朽空き家解体事業補助金**
老朽した空き家等で、そのまま放置すれば倒壊などの恐れのある建物の除却に対し、補助します。
解体除去工事費用の50%を補助(上限20万円)
- ④ 空き家活用補助金**
空き家の改修、残置物の片付け等費用の一部補助(上限20万円)
- ⑤ 住宅・建築物耐震改修促進事業補助金**
古い建築基準で建てられた一戸建て木造住宅を所有されている方に対し、無料耐震診断を実施します。
無料耐震診断の結果、耐震性を向上させるための工事が必要であると診断された場合、工事を希望する建物所有者に対し耐震補強工事にかかった費用の一部を補助します。
診断無料/改修費用の補助については個別相談

教育委員会

- ① 青木村奨学金**
奨学金を無利子で貸与します。(申し込みは翌年2月から)
高等学校生/月額30,000円以内 左記とは別に月額2,000円給付
高等専門学校生及び大学生/月額50,000円以内
上記とは別に月額4,000円給付

住民福祉課

- ① 寝たきり高齢者等紙おむつ補助金**
要介護者(介護度1~5)を在宅で介護している世帯で、紙おむつ及び尿とりパッドを使用している方へ補助します。
住民税世帯非課税世帯 上限20,000円
住民税世帯課税世帯 上限10,000円
- ② 訪問理美容サービス事業**
村内に住所があり、理髪店または美容院に向くことが困難な方(要介護3以上の概ね65歳以上の方)への訪問費用を補助します。1回当たり2,000円
- ③ 人間ドック等補助金**
村民の健康保持増進、病気の早期発見のため人間ドック・脳ドックの検査費用の一部を補助します。
日帰りドック・脳ドック…15,000円
1泊2日ドック……………25,000円
- ④ 不妊・不育症治療費給付金**
不妊症・不育症に関する治療(検査費を含む)に対し、給付金を交付します。 上限 年間30万円 総額100万円
- ⑤ 季節性インフルエンザ予防接種費用助成**
生後6か月~高校3年生のお子さんのインフルエンザの予防接種費用を助成します。 上限3,000円
- ⑥ 帯状疱疹ワクチン接種費用助成**
50歳以上の方の接種費用を助成します。費用の2分の1。生ワクチンは5,000円上限。組換えワクチンは1回11,000円上限
- ⑦ アピアランスケア助成**
がん患者様の外見の変化による心理的負担を軽減するために、アピアランス用品(ウィッグや乳房補整具など)の購入費の一部を補助します。
購入金額の2分の1を補助/上限20,000円
- ⑧ 骨髄バンクドナー助成**
骨髄又は末梢血幹細胞の適切な提供及びドナー登録の推進を図るため、ドナー及び勤務事業所に対し、助成金を交付します。
ドナー 1日20,000円 10日上限
勤務事業所1日10,000円 10日上限
- ⑨ 生ごみ処理槽設置・生ごみ処理機購入補助金**
一般家庭等から排出される生ごみの排出抑制に必要なごみ減量化機器の購入に係る経費に対し、補助金を交付します。
生ごみ処理槽 上限 1台10,000円(2台まで)
生ごみ処理機 上限 1台50,000円(1台のみ)
- ⑩ 青木村結婚新生活支援事業**
新生活をされる新婚のご夫婦を対象に、住居に係る経費及び引越費用の一部を補助します。
夫婦ともに39歳以下、上限300,000円
夫婦ともに29歳以下、上限600,000円
- ⑪ 高齢者補聴器購入費補助事業**
聴覚の身体障がい者手帳の所持がない65歳以上の方かつ、中等度難聴程度と耳鼻咽喉科の医師から認められた方に対して、補聴器の購入(修理不可)費用を補助します。
購入費用の2分の1以内で、40,000円を上限

総務企画課

- ① 青木村村民活動支援事業補助金**
村内の各種団体が行う公益的な村づくり活動に対し、補助します。
予算の範囲内において補助(上限200,000円)
- ② チャイルドシート購入補助金**
チャイルドシート購入の一部を補助します。
購入費の2分の1を補助(上限10,000円)
- ③ 自転車用ヘルメット購入補助金**
ヘルメット購入費用の一部を補助します。
購入費の2分の1を補助(上限3,000円)
- ④ 高齢者等運転免許証自主返納支援事業**
運転免許証の自主返納した方(満65歳以上)に対し、支援金をお渡しします。一律10,000円
- ⑤ 特殊詐欺等被害防止対策機器設置補助金**
特殊詐欺等被害防止対策機器の購入及び設置に要した費用を補助します。購入費の2分の1を補助(上限5,000円)
- ⑥ 青木村住宅用太陽光発電設備等導入補助金**
太陽光発電設備及び蓄電池の購入に対し、それぞれ補助します。
太陽光パネル1kw当たり16,000円(上限100,000円)
蓄電池本体購入価格の1割(上限100,000円)
- ⑦ 青木村住宅用太陽熱高度利用システム設置補助金**
太陽熱を利用した設備購入に対し、補助します。1基あたり30,000円

母子相談・離乳食相談のお知らせ

日時 4月16日(木) 9時～11時45分
 離乳食相談は9時30分～11時45分
 授乳相談は9時30分～11時30分
場所 保健センター **対象** 0歳～未就園児、妊産婦
内容 お子さんの身長と体重を測定後、各種相談を実施。
 相談には、保健師・助産師・栄養士が応じます。
持ち物 母子手帳

【お問い合わせ先】保健衛生係 **あ** 8-5741

心の健康相談を開催します

日時 4月8日(水) 13時30分～15時30分
場所 保健センター
内容 心の悩みに保健師が応じる「心の健康相談」を開催します。予約制(各回1人～2人)です。
申込締切 4月7日(火)

【お問い合わせ先】保健衛生係 **あ** 8-5741

带状疱疹ワクチンについて

村では、带状疱疹の発症及び重症化の予防を図るため、令和7年4月1日より接種費用助成を開始しました。

◆ 法律に基づく定期接種について 対象の方には案内通知を4月にお送りします。

対象者

- ・今年度65歳、70歳、75歳、80歳、85歳、90歳、95歳、100歳になる方。
- ・接種時の年齢が60歳以上65歳未満の方で、ヒト免疫不全ウイルスによる免疫の機能に障害があることで、1級の身体障害者手帳をお持ちの方、若しくは診断書等により同程度の障害があると認められる方で接種を希望される方。

自己負担額 生ワクチン(1回接種)は2,400円、不活化ワクチン(2回接種)は1回6,400円。

期限 令和9(2027)年3月末まで

◆ 定期接種以外の方への費用助成について

対象者 50歳以上の方

費用助成の方法 ①医療機関で带状疱疹ワクチンを接種し、医療機関の窓口で接種費用※を支払う。

※費用は医療機関によって異なります。

②接種完了後、役場で手続きを行う。

持ち物：带状疱疹ワクチンを接種したことがわかる領収書や明細書
 振込先のわかるもの(通帳など)

③後日役場から助成額を指定口座へ振り込みます。

村から助成をする額 費用の1/2(上限額：生ワクチンは上限5,000円、不活化ワクチンは1回11,000円)

【お問い合わせ先】保健衛生係 **あ** 8-5741



RSウイルス感染症予防に対する 母子免疫ワクチンの定期接種が始まります

令和8年4月1日から、妊娠28週0日から36週6日までに妊婦の方を対象としたRSウイルスワクチンの定期接種が始まります。妊婦の方にワクチンを接種することで、母体内で作られた抗体が胎盤を通じて胎児に移行し、生まれた乳児が出生時からRSウイルスに対する予防効果を得ることができます。対象となる妊婦の方へは個別にご案内を送付しますのでご確認ください。※定期接種化前(令和8年3月31日まで)に接種を行った場合は全額自費となりますのでご了承ください。

粗大ごみ回収のお知らせ

日時 5月9日(土) 9時～11時30分 **場所** 文化会館駐車場

料金 有料(但し、引き取り価格の1/2を村が補助)

※料金は回収業者が当日確認いたしますので、事前のお問い合わせには、回答いたしかねます。家電指定品目(テレビ・冷蔵庫(凍)庫・洗濯機・エアコン)については、法律で定められたリサイクル料金をお支払い頂ければ回収します。(但し、補助金はありません。)

【お問い合わせ先】住民福祉課 保健衛生係 **あ** 8-5741・☎ 49-0111

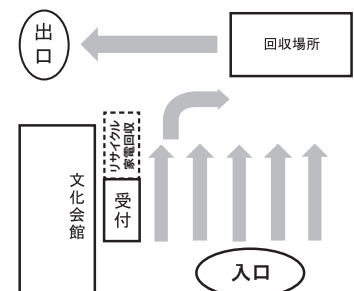

※総合体育館側入口より一方通行とします。
 ※構内での事故等は一切責任を負えません。



青木村国民健康保険・後期高齢者医療制度加入の皆様へ 人間ドック等補助券 がご利用いただけます

青木村では、村民の皆様の健康保持増進や病気の早期発見のため、人間ドック・脳ドックの検査費用の一部を補助しています。下記の指定医療機関で人間ドック等を受診する場合、**補助券(事前申請が必要です)**を利用すると、医療機関での支払いが補助額を差し引いた費用で済み、負担が軽減されます。人間ドック等補助金は35歳以上の方が対象ですが補助券を利用できるのは40歳以上となります。35歳以上39歳以下の方は、後日補助金交付申請をしてください。申請時に必要な持ち物がありますので、詳しくは住民福祉課保健衛生係までお問い合わせください。

❖ 補助券申請対象者 ❖

人間ドック	令和8年度に40歳以上の方。補助は1年に1回。
脳ドック	令和8年度に40歳以上の方。補助は5年に1回。
人間ドック 脳ドック 共通	<ul style="list-style-type: none"> ・青木村内に住所のある方で、村税や保険料に滞納がない方。 ・青木村国民健康保険または後期高齢者医療制度に加入している方。 ・指定医療機関で受診される方で、特定健診のデータ提供等に同意される方。 ・令和8年度に人間ドック、脳ドック、村の健康診断で補助を受けていない方。

❖ 補助額 ❖

1泊2日ドック	25,000円
日帰りドック	15,000円
脳ドック	15,000円

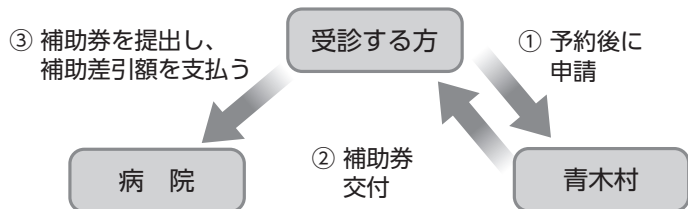

❖ 手続き ❖

受診予約日の1ヶ月前から1週間前まで(4月に受診予定の方は早めにお願ひします)に、青木村役場 住民福祉課で申請してください。書類確認後、**公印を押した補助券を交付します。**

持ち物

- ① 人間ドック等補助券(兼交付申請書・兼検査終了証明書)
- ② 保険資格が確認できる書類(マイナ保険証、資格情報のお知らせ、資格確認書等)
- ③ 印鑑(自著のときは押印省略可)

❖ 補助券対象指定医療機関 ❖

人間ドック	脳ドック
上田生協診療所	JA長野厚生連佐久総合病院
JA長野厚生連鹿教湯三才山リハビリテーションセンター鹿教湯病院	JA長野厚生連浅間南麓こもろ医療センター
JA長野厚生連佐久総合病院	JA長野厚生連北アルプス医療センターあづみ病院
JA長野厚生連浅間南麓こもろ医療センター	JA長野厚生連長野松代総合病院
JA長野厚生連北アルプス医療センターあづみ病院	JA長野厚生連南長野医療センター篠ノ井総合病院
JA長野厚生連長野松代総合病院	丸子中央病院
JA長野厚生連南長野医療センター篠ノ井総合病院	
丸子中央病院	

❖ 補助券利用についての注意事項 ❖

- ※ 医療機関や人間ドック等の種類を変更(例:日帰りドックを1泊2日ドックにする、脳ドックを人間ドックにする等)する場合は、補助券の差し替えが必要になります。
- ※ 人間ドックのオプションとして脳ドックを実施する場合は補助対象になりません。
- ※ **公印の無い補助券は無効です。受診前に必ず役場で補助券利用申請の手続きをお願いします。**
- ※ 補助券を利用せず受診した方、指定医療機関以外に受診した方は、後日補助金交付申請をしてください。

❖ 被用者保険に加入している方、またその被扶養者の方 ❖

加入中の保険制度で同様の補助金がない方や、同様の補助金はあるが村の補助金額未満の方は補助の対象となります。別途提出が必要な書類(人間ドック等検査費用助成制度証明書)がありますので、詳しくは住民福祉課 保健衛生係までお問合せください。

【お問い合わせ先】保健衛生係 ☎ 8-5741

令和8年度 犬の新規登録・狂犬病予防集合注射について

◆ 青木村では、4月9日(木)、5月16日(土) に村内各地区で集合接種が実施されます。

月 日	実施場所	時 間
4月9日(木)	当郷浦野駅跡公園駐車場	9:00 ~ 9:15
	総合グラウンド駐車場	9:25 ~ 9:50
	文化会館駐車場	10:00 ~ 10:20
	木立公民館前	10:30 ~ 10:45
	下奈良本ふれあいセンター	10:55 ~ 11:15
	沓掛コミュニティセンター	11:20 ~ 11:35
	入奈良本コミュニティ防災センター	11:45 ~ 12:00
5月16日(土)	保健センター駐車場	9:30 ~ 9:55
	下奈良本ふれあいセンター	10:05 ~ 10:25
	木立公民館前	10:40 ~ 11:00

※上記の日程か、長野県獣医師会加盟の動物病院で必ず接種してください。

※噛みつき事故、逃走等の防止のため、注射の際は必ず飼い主様ご自身で犬を抑えていただきます。抑えられない犬は接種できません。

※登録されているご家庭に通知はがきが届きますのでご確認ください。

【お問い合わせ先】 保健衛生係 **あ** 8-5741

【筋力アップほきほき教室】

椅子に座ってできる運動を中心に、転びにくい体づくりを目指します。

- ❖日 時 4月8日(水)、22日(水)
13時30分～15時(受付:13時～)
- ❖場 所 文化会館 講堂
- ❖対 象 おおむね65歳以上の方
- ❖持ち物 水分補給用の飲み物

【介護なんでも相談】

介護のことで心配事がありましたら、お気軽にご相談ください。

- ❖日 時 4月3日(金)、5月1日(金)
9時～16時
- ❖場 所 青木村役場 地域包括支援センター

【脳と体のストレッチ教室】

認知症の予防につながる楽脳フィットネス(脳と体の機能を高める脳トレ)と、転倒予防のための筋トレ、ストレッチ等を実施します。

- ❖日 時 4月14日(火)
14時～15時30分(受付:13時30分～)
- ❖場 所 文化会館 講堂
- ❖対 象 おおむね60歳以上の方
- ❖持ち物 水分補給用の飲み物

【あおきカフェ】

手作りのお菓子を用意してお待ちしております。お誘いあわせのうえ、お気軽にお立ち寄りください。

- ❖日 時 4月17日(金) 10時～11時30分
- ❖場 所 保健センター1階
- ❖カフェ参加費 100円

【お問い合わせ先】 地域包括支援センター **あ** 49-1110

青木村燃やせる ごみ排出量

令和8年2月分	令和7年2月分	前年対比
30,280 Kg	30,310 Kg	99.90%

2月分の燃やせるごみの排出量です。昨年の同じ時期の排出量とほぼ同量でした。生ごみは堆肥化して再利用するか、充分乾燥させてから出すと重さを大幅に減らすことができます。燃やせるごみの増加は焼却に掛かる費用や今後予定されているクリーンセンター建設費用の青木村分の増額に直結します。皆さんでごみの減量をすすめましょう！

結婚相談

4月19日(日) 13時30分～15時30分
場所は老人福祉センター



マイナンバーカードの交付等に係る休日窓口について

平日の日中に役場へお越しいただくことが難しい方のために、右記記載のとおり休日交付を行います。

※予約は、必要ありません。

❖場所 青木村役場 受付
❖日時 4月12日(日) 9時～12時
❖手続内容 マイナンバーカードの申請・交付・電子証明書の更新・保険証連携業務支援(マイナ保険証)

ご不明な点がございましたら、右記担当までお問合せください。【お問い合わせ先】住民福祉係 ☎ 8-5744

福祉医療費給付事業の一部内容改正について

福祉医療費給付事業は、乳幼児・児童等(出生～18歳年度末)、障がい者、母子家庭の母子、父子家庭の父子の方の医療費の自己負担分を助成する事業ですが、以下のとおり内容変更がありますのでお知らせいたします。

精神障がい者の医療費助成対象の変更

障がい者資格での受給者のうち精神障害者保健福祉手帳所持者の入院も、令和8年4月1日診療分より助成対象となります。

対象者の方には新たな受給者証を郵送しますので、同封の案内にしたがってご対応をお願いいたします。

また、障害年金受給者については、令和8年3月末をもって新規資格取得を廃止としますが、既に当該資格をお持ちの方は、引き続き受給いただけます。

【お問い合わせ先】 住民福祉係 ☎ 49-0111(代) ☎ 8-5744

税務署からお知らせ

税務会計課

令和7年分の申告所得税及び復興特別所得税、消費税及び地方消費税の確定申告分の振替日は次のとおりです。

- ・申告所得税及び復興特別所得税: 令和8年4月23日(木)
- ・消費税及び地方消費税: 令和8年4月30日(木)

振替納税を利用されている方は、振替日の前日までに預貯金口座の残高の確認をお願いします。

なお、預貯金口座の残高不足等により引き落としができなかった場合、納期限(申告所得税及び復興特別所得税は令和8年3月16日(月)、消費税及び

地方消費税は令和8年3月31日(火)の翌日から完納の日までの延滞税を併せて納付する必要がありますので、ご注意ください。

※振替納税は、申告期限までに確定申告書を提出された方が対象です。

【お問い合わせ先】

上田税務署 管理運営部門

☎ 0268-21-0433 (ダイヤルイン)

令和8年4月より横手キャンプ場は指定管理者制度を導入しました

指定管理者 株式会社よしとも (代表取締役: 宮入 隆通)

指定管理期間 令和8年4月1日～令和13年3月31日

指定管理内容 横手キャンプ場の管理・運営

【お問い合わせ】 ☎ 0268-49-0707



商工観光移住課

松くい虫防除対策事業にご協力を

毎年松くい虫防除対策事業として被害木の伐倒くん蒸(村の委託業者が私有林に入り、被害木を伐採して、近くに集積し、薬剤によるくん蒸、シート被覆する作業)を実施しています。作業の時期は春駆除が4月から7月、秋駆除が10月から翌年の2月です。

松くい虫の被害を拡大させないための事業でありますので、森林所有者様はじめ村民の皆様のご理解とご協力をお願いします。なお、お気づきの点がありましたら、建設係までお問い合わせください。

【お問い合わせ先】 建設係 ☎ 8-5133

有害鳥獣捕獲について

村では、有害鳥獣駆除を猟友会に許可委託をして、4月1日から翌年の3月31日(狩猟期間は除く)まで村内全域で実施します。

駆除は「銃器」や「わな」で行い、主にニホンジカ・イノシシなどを捕獲します。ただし5月から9月までは止め刺しやカラス・アオサギなどの鳥類の捕獲を除き、「わな」のみでの捕獲を行います。「銃器」を使用する場合、銃声が聞こえることがありますが、その使用には細心の注意を払って行いますので、皆様のご理解とご協力をお願いいたします。

【お問い合わせ先】 建設係 ☎ 8-5133

青木村農地畦畔管理資材支給事業

● 目的

畦畔除草作業の負担軽減のため、地域住民が自ら施工する農地の畦畔管理の取組に関し、村が予算の範囲内でその資材等を支給します。

● 対象 (1) 農地畦畔の防草シート等整備 (2) その他村長が認めた畦畔管理取組

● 支給額

防草シート等の設置に要した経費の50%以内とする。

なお、支給額は1人につき1年度中10万円を限度とする。但し、他事業による助成を受けて施設を設置した場合は支給の対象としない。

青木村担い手農家育成定着支援事業補助金

● 目的

農業の担い手となる新規就農者及び農業後継者を確保し、地域農業の振興を図るため、新規就農者及び農業後継者に対し、予算の範囲内で補助金を交付します。

● 対象

補助金の交付の対象となる者は、村内に住所を有する新規就農者及び農業後継者とします。

● 補助金額

対象者	対象経費	補助率
新規就農者及び農業後継者	農業生産資材購入費	2分の1以内。ただし、200万円を限度とする。

「ヤンレ! さわやか春季ニュースポーツ祭」開催!

春の公民館事業の「ヤンレ! さわやか春季ニュースポーツ祭」を開催します。

ぜひこの機会に、分館の垣根を越えて交流を深めましょう。選手の皆さんだけでなく、大勢のみなさんの応援もお待ちしております。

日時 4月26日(日) 午後1時～午後3時30分まで

会場 総合体育館

種目 ●ポッチャ ●囲碁ボール

【お問い合わせ先】

公民館・教育委員会 ☎・☎ 49-2224

青木村の乳児等通園支援事業(こども誰でも通園制度)について

令和8年4月1日より乳児等通園支援事業(こども誰でも通園制度)が始まります。

こども誰でも通園制度とは、全ての子どもを育ちを応援し、子どもの良質な育成環境を整備するとともに、全ての子育て家庭に対して、多様な働き方やライフスタイルに関わらない形での支援を強化することを目的とする制度です。保育園などに通園していない満3歳までのお子さんを対象に、家庭とは異なる経験や同世代のお子さんとは触れ合う機会を提供することで、子どもの育ちを応援するもので、月一定時間(月10時間まで)の利用枠の中でお子さんをお預かりする新しい通園制度です。ご利用希望及びご興味のある方は、青木村保育園までお問い合わせください。

【お問い合わせ先】 青木村保育園 ☎・☎ 49-2063



としょかんだより

穏やかな日差しが心地よく、日増しに春の訪れを感じます。

お散歩をするのにも、ちょうどいい季節になりましたね。

図書館はロビーで飲食もできますので、お散歩の休憩所として、どうぞご利用ください。



4月の展示コーナー

- ◆新生活を始める
- ◆花の本



図書館職員が選ぶ おすすめの1冊



— おすすめポイント —
ある日、高校に迷い込んだ子犬。生徒と学校生活を送ってゆくなかで、その瞳に映ったものとは…。昭和から平成、そして令和へ。いつの時代も変わらぬ青春のきらめきや切なさを描く。

『犬がいた季節』
伊吹 有喜/著 双葉社/出版

—4月のおはなし会 日程—

◆おはなし会&工作

日時 4月11日(土) 10時30分から
内容 図書館職員による読み聞かせと工作

◆0~3歳児のためのおはなし会

日時 4月16日(木) 10時30分から
内容 ざしきわらしの会による絵本の読みかせや赤ちゃんと一緒に楽しむ からだ遊びなど

◆幼児のためのおはなし会

日時 4月17日(金) 10時30分から
内容 図書館職員による絵本の読み聞かせなど



【お問い合わせ先】青木村図書館 ☎・☎ 49-0071

児童センター わくわくひろば

わくわくひろばは、0才~3才のお子さんと保護者を対象とした遊びの広場です。今年度は毎月開催で全10回を予定しています。(4月・8月を除く)事前予約は不要ですので、お気軽にご参加ください。わくわくひろばで、親同士、お子さん同士の交流を深めませんか？

◆令和8年度開催日程

開催日	内容
5月7日	お誕生会 4月、5月・うんどうあそび・はじめましての会
6月4日	お誕生会 6月・ペアレントプログラムの紹介
7月2日	お誕生会 7月・七夕まつり・プールあそび
9月3日	お誕生会 8月、9月・親子であそぼう・うんどうあそび
10月1日	お誕生会 10月・ミニうんどうかい
11月5日	お誕生会 11月・親子であそぼう・うんどうあそび
12月3日	お誕生会 12月・製作・クリスマス会
1月21日	お誕生会 1月・おはなしの会 ※(青木村図書館)
2月4日	お誕生会 2月・親子であそぼう・うんどうあそび
3月4日	お誕生会 3月・ペアレントプログラムの紹介・まとめの会

【お問い合わせ先】青木村児童センター ☎ 49-0090





おもな行事予定

4/12	日	スポーツ少年団結団式 義民の里マラソン
14	火	脳と体のストレッチ教室
15	水	1歳6カ月児健診
		納税口座再振替日(3月分)
16	木	0~3歳児のためのおはなし会 絵画教室 母子相談・離乳食相談
		幼児のためのおはなし会 あおきカフェ
18	土	令和8年度開館日 企画展「神話と星座と虫の名と」(~8/23)
19	日	結婚相談
22	水	乳児健診 筋力アップほきぼき教室
		ヤンレ! さわやか春季ニュースポーツ祭
26	日	納税口座振替日(4月分)
30	木	介護なんでも相談
5/1	金	介護なんでも相談
2	土	チョウを探して、記録する! モニタリング調査体験 (~9/26 毎週土曜日)
		わくわく広場 絵画教室
10	日	青木村消防講演会

※おもな行事のみ掲載をしておりますので、詳しい内容・掲載されていない行事については、生涯学習カレンダーをご覧ください。もしくは、各担当へご連絡ください。

「甲乙共通課程」防火管理講習の開催について

日時 5月28日(木) から 29日(金)まで
両日とも9時30分~16時30分まで
(ただし、乙種防火管理講習28日のみ)

場所 上田創造館(文化ホール)

内容 多数の人が出入りし、勤務、または居住する建物(防火対象物)の所有者、経営者等は建物の用途、規模及び収容人員により、防火管理者を選任し、防火管理上必要な業務を実施しなければなりません。消防本部では防火管理の資格を付与する講習(甲種防火管理新規資格取得講習(2日間)及び乙種防火管理講習(1日間))を実施します。資格の取得を希望される方は受講してください。

対象 防火管理の資格取得を希望される方

定員 100名

受講料 上田地域防火協会会員 甲種2,500円/乙種2,000円
一般 甲種5,000円/乙種4,000円

持ち物 筆記用具等

申し込み 5月7日(木) 9時00分から

(電話での申し込みはできません。)

上田地域広域連合消防本部予防課及び上田広域8消防署の受付窓口まで。

【お問い合わせ先】

上田地域広域連合消防本部

予防課 査察指導担当

☎ 26-0029



〈4月〉気象の話 「かすみ」たなびくのどかな情景の季節

文責：岩淵 登喜夫

4月は移動性高気圧の出現回数が約9回、一年中で一番多くあり季節の顔といえる。この高気圧は一週間に2回現れる計算となり、3~4日の周期で天気は崩れるので、日曜日に雨が降ったら次の日曜日でも天気が崩れる確率が高くなる。移動性高気圧がやってくる経路は 1) 日本の南海上を東に進む型、2) 本州の上を通過する型、3) 日本海に入り北日本を通過する型のだいたい3通りに分けられる。この経路別における青木村の天気について考えてみると、1)と2)の型では全国的に晴天で日中の気温は暖かい。3)の型は雲が多く気温は低め、軽井沢方面は天気ぐずつきやすい。なお、青木村の4月は大陸の高気圧が勢力盛り返し、ときには冬が戻ったような天候になったり、夏を思わせるような天候もあり、変化が激しい時期です。

この移動性高気圧や低気圧の進む速度はやや早く40~50キロで進む。したがって九州南部で雨が降ると、翌日には青木村は雨が降ることになる。

風の穏やかな朝、上田方面を見ると烏帽子岳のすそのに「かすみ」がたなびき、清掃工場の煙が「かすみ」とけ込んでいいる。「かすみ」は目の前の視界がぼやける現象をいい、気象庁の気象観測では一つの現象として特定されていない。「かすみ」という現象は気象学的にみると正体がいろいろあって、はっきりしていないからである。

霧や「もや」は定義があり、霧は視界が1 扣未満の場合をいい、「もや」は1キロ以上をいう。一般に「かすみ」かかっている現象とは次の場合をいう。・霧や「もや」で視界が悪くなる ・砂ぼこりが空中にただよう ・上空に黄砂が飛んでいる ・暖気が流れ込んで地面近くの空気が揺れる「かげろう」という現象 ・花曇りになって遠くの景色が見えない など上げられる。昔からいわれた「かすみ」はこれらのどれか、またいくつかの現象が重なったものとみられる。

春なれや 名もなき山の 薄かすみ 松尾芭蕉

◆ 当コラムは今回をもちまして、掲載終了となります。2016年から始まり10年もの間、執筆いただきありがとうございました。



2/
26
木

プロ人材活用セミナー が開催されました

地方創生事業で連携協定を結ぶ上田信用金庫の協力により、村と商工会では企業の専門性や人材確保の課題解決に向けて「プロ人材活用セミナー」を役場会議室で開催しました。参加した村内企業からは「県からの補助金を活用し取り組みたい」といった意見も寄せられました。また当日は、既に活用されている上小運輸株式会社から取り組みとその成果について事例発表がありました。



2/
18
水

女性団体連絡会・ 消費者の会合同視察研修

2月18日に、青木村女性団体連絡会・消費者の会合同の視察研修で、長野環境エネルギーセンターを訪れ、施設の見学とごみ処理の仕組みについて学びました。ゴミを燃やすときの熱利用・灰の活用など、環境への意識を高める有意義な研修となりました。



廃棄されてしまうタチアカネ そばの“そば殻”を活用しました

村では、特産のタチアカネそばの製粉の際に発生する「そば殻」を再利用し、そば殻染めのハンカチとキーホルダーを製作しました。

このプロジェクトは「長野県地域発元気づくり支援金」を活用し、上田プラスチック株式会社、長野大学生、道の駅あおきと連携し取り組んだものです。数量限定で販売も予定しています。

【お問い合わせ先】

青木村役場商工観光移住課 ☎8-5735



3/
6
金

千曲バス株式会社と 災害協定を締結

千曲バス株式会社との「災害時における地下燃料タンクの石油類燃料の供給等に関する協定」について、千曲バス、上田市、青木村の三者合同での締結式を実施いたしました。この協定は、災害発生時に千曲バス上田支社にある地下燃料タンクの燃料について、緊急車両等への供給等に関して協力を要請することができるものです。

また当日は、東信地域では大型バスとして初めての導入となる電気バスの出発式も行われました。この電気バスは、千曲バス青木線でも運行予定とのことですので、ぜひご乗車になってみてください。





「姉妹都市・長泉町をご紹介します」



問 長泉町役場・情報戦略室
☎ 055-918-2015

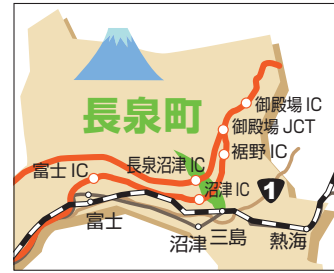

認知症予防と共生を 推進するための官民 共同モデル事業を 開始しました

令和7年10月、デジタル事業者と連携し、認知症の予防と共生を推進するモデル事業を開始しました。今後2年間にわたり町内全域を舞台に検証を進めます。第1弾として、スマートフォンを活用したプログラムを2月から3月にかけて実施しました。50代から80代までの町民20人が参加し、AIとの対話や健康管理アプリ、脳トレゲーム等を体験しながら、スマートフォン操作や健康づくりに役立つアプリの活用方法を学びました。今後もデジタル技術を活用し、効果的な認知症施策の推進に取り組んでいきます。



地産地消プロジェクト 味自慢 おらが村の味 レシピ.106 エビのチンゲン菜炒め



材料(2人分)

- むきエビ……………12匹程
- チンゲン菜……………1株
- 卵……………1個
- 生姜……………少々
- 調味料……………少々
- 塩こしょう……………少々
- コンソメ……………少々
- オイスターソース……………少々
- 油……………少々

作り方

- ① エビをさっと湯通ししておく。
- ② チンゲン菜も20秒ほど湯通しする。(油通しすると良い)
- ③ フライパンに油を入れ、線状に切った生姜とチンゲン菜を強火で炒めたら、エビを入れて塩こしょうを入れて味を見る。
- ④ コンソメ、オイスターソースを入れて味を調える。
- ⑤ 溶き卵を全体に回しかけて、出来上がり。



当コラムは今回をもちまして掲載終了となります。2017年から始まり9年もの間、投稿いただきありがとうございました。

協力：御食事処恵
<https://bloggoo.ne.jp/syokujidokoro-megumi>

喜憂の欄については、HP上での掲載はしていません。

喜憂の欄
(敬称略)

がんばれあおきっ子 生活科「つくってあそぼう」

青木小学校 令和7年度 2年生



2年生の生活科の学習では、「そだてる」と、「つくる」ことを柱として取り組みました。その中で「つくる」活動についてご紹介します。「つくる」活動では、一人ひとりの興味や関心があることを元にして、してみたいことや遊んでみたいことができる、「つくってあそぼう」という単元が生まれました。仲間を集め、そこでどんな遊びをしたいのか、どんなものがあると楽しいかを考える中で、楽器、マイクラ、つり、お店、ワンピース、お祭りのグループができました。それぞれのグループでは、まず自分が作りたいものを様々な素材から作り、それを使って「こんなことができるかな」と友達と相談し、「こうしたらもっと楽しいね」とアイデアをもらったり与えたりしていました。そんな活動をしていく中で、友達と関わって遊ぼうとする姿が次第に増えていきました。自分がイメージしたことを、ものに関わりながらゼロから生み出していく過程の楽しさや、それを友達と共感し合う楽しさと喜びを、教えられるのではなく自ら考え感じていく活動となりました。『つくってあそぼう』の活動のまとめとして、参観日でおうちの人と一緒に遊んだり、水曜日の長い昼休みを利用して1年生を遊びに招待したりして自分たちでつくった遊びを楽しんでもらいました。子どもたちは遊び方の説明をしたり、お店屋さんになって用意した商品を買ってもらったりして笑顔で活動していました。相手に喜んでもらえる楽しさも味わえた活動になりました。



近代日本の国内旅行記



(三) 明治六年
松代、川中島から関西方面への観光旅行(その四)

前号から続く

夜七時頃より同所の柳山町にて愉快を窮める。人力車にて参る。城(甲府城か)を見物しながら、十日午前六時頃に佐度屋へ帰着した。
同七時五十分の旅宿を出発し、それより高畑村にて小休したのち、布施村にて昼飯を喰した。浅原村、南湖村を通り午後四時頃に鯉沢の上田屋清右衛門方に一泊した。この日快晴なり。

二月十一日

上田屋を出発し午前七時頃、鯉沢より岩瀨までの舟に乗り(富士川か)五里(約二十里)ほど降ると左岸に屏風岩があり、ここから急流となつた。

午前十一時ころから雨が降り出し、ここより十二里の渡しなり。九里往きて南部駅の渚に着岸し、舟の中にて昼食をとつた。

雨は大降りとなり、船頭の談ではこの先の舟下りは難儀のため、ここで下船して一泊下されと嘆願される。しかし、我等は不承知のため再び舟を出して三里ほど下つたが、船頭の再びの願いにより、満沢という駅に上つて丸屋直吉宅に一泊した。
二月十二日

七時に丸屋宅を出発し、舟にて二里ほど下り、左方を望めば朝日は富士山に映えて美景なり。足早に下ると吊橋あり、その下は水底深く渚の水色は青々として目を愕かすばかりなり。

そこより二里ほど下つて岩瀨村へ上陸し、富士見嶺にて休息する。さらに進んで蒲原駅の茄子屋伝八にて昼食をとる。ここより由比までの道筋は右に高山、左は海原満々として佳景なり。

興津駅に近い清見寺(※1)まで行つたところ、梅の大木や高さ八尺の蘇鉄のほか美形の松もあった。向うを見渡せば三保の松原が一眼に見渡され、帆を掛けし舟東風に翻し滄海は渚に近辺二数多くあり——次号へ続く

※1 飛鳥時代の天武天皇(治世六七三〜六八六)のとき、清見きよみ関の関寺として創建。現在は臨濟宗。門前を国道一号线が通る。

当コラムは諸事情により一時休止させていただきます。

(文、永川 強)

あおきナビご利用のお願い

青木村内の身近な情報が受け取れる専用スマートフォンアプリ「あおきナビ(あおナビ)」があります。緊急時の村からの情報を受手いただくため、是非ダウンロードください。

